

Sió

la revista d'Agramunt
i de la Ribera

www.revistasio.cat · redaccio@revistasio.cat



Núm. 577 · Any XLIX · Març 2012

באגראמנט היהודית L'Agramunt jueu



**Dossier sobre la comunitat
jueva a l'Edat Mitjana**

**Mes de Nisan (נִסָּן) (març-abril)
de l'any 5772 de la creació del món**



PORTADA:

La fotografia que il·lustra la portada correspon a un dels dos fragments de làpides funeràries procedents de l'antic cementiri jueu d'Agramunt. Són testimonis excepcionals de la cultura hebraica a Catalunya, i del conjunt de la península Ibèrica. En aquest número publiquem un ampli reportatge sobre els jueus agramuntins.

(Josep Bertran)

LA 3...	3	Bombers voluntaris	
		- Relació de serveis mensuals.....	19
ACTUALITAT		OPINIÓ	
Fets del mes		La claraboia	
- Agr'auto.....	5	- De la bona i mala educació.....	21
- David Ymbernon.....	6	Els lectors escriuen	
- Sopar solidari.....	6	- "Una llum que es deia Sara".....	22
- Sequera.....	6	- Campionat de botifarra.....	25
		- Coses de la vida.....	26
HISTÒRIA		- Poder.....	27
Arribada de l'aigua del Canal		REPORTATGE	
- 150 aniversari del Canal d'Urgell.....	8	Els jueus agramuntins	
		- Viatge al passat de l'Agramunt jueu ...	31
HISTÒRIA AGRAMUNTINA		ENSENYAMENT	
Cop d'ull al retrovisor		Finestra educativa	
- Boicot a les carnisseries.....	11	- Pissarres digitals.....	44
		- No tinc deures!.....	45
ENTITATS		COL·LABORACIONS LITERÀRIES	
Residència Ribera del Sió		El conte	
- Activitats primer trimestre.....	13	- El sentinella.....	47
Centre Excursionista d'Agramunt		ESPORTS	
- Darreres sortides.....	15	- Club Futbol Agramunt.....	48
Penya Barcelonista		- Atletisme.....	50
- Captació de socis.....	17	- CHA: Secció Futbol Sala.....	51
		- Club Handbol Agramunt.....	52
		- Club de Bitlles Sió d'Agramunt.....	54
		- Olímpic 92.....	55
		GRUPS POLÍTICS MUNICIPALS	
		- Full de ruta.....	57
		PARTITS POLÍTICS MUNICIPALS	
		- CiU Agramunt:	
		una oposició responsable.....	59
		- A propòsit de... les escombraries.....	61
		- Pressupost 2012, tot continua igual...	63
		L'AJUNTAMENT INFORMA	65
		ALMANAC i SERVEIS	68
		LLEURE	
		- Amenitats.....	71
		LA FOTO	73
		LA CALAISERA	73
		L'ÀLBUM	75

sumari

Informació gràfica i escrita del que es va esdevenir en l'onzena edició d'Agr'auto, la Fira del Vehicle d'Ocasíó.

5 i 6

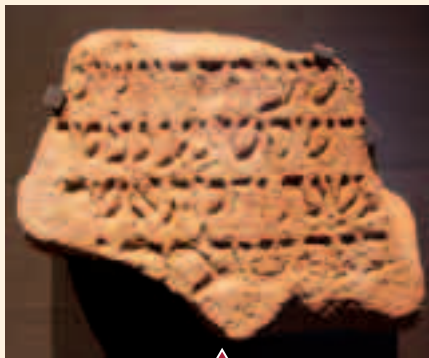
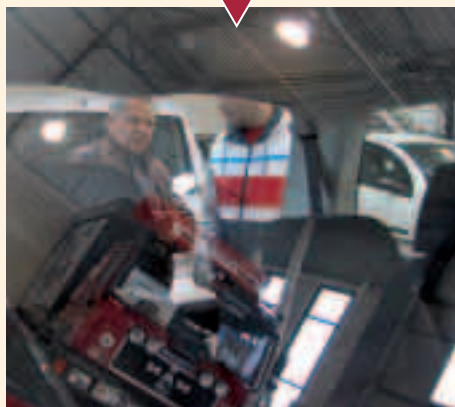

29 a 43

Al llarg de quinze pàgines els lectors trobaran un ampli reportatge sobre la comunitat jueva agramuntina de l'Edat Mitjana.

El plat fort del contingut d'aquest número és el reportatge sobre la comunitat jueva que va viure a Agramunt durant l'Edat Mitjana. D'aquests agramuntins no en sabem gran cosa, donat que durant segles han estat volgudament ignorats i, per tant, molt poc estudiats. El dossier que presentem pretén ser una aportació, de caràcter divulgatiu, per atansar als nostres lectors la realitat d'un sector dels nostres avantpassats.

La troballa, amb més de mig segle de diferència, de dos segments de dues làpides mortuòries hebrees és l'únic element físic que confirma l'existència d'aquesta comunitat. Per desgràcia un d'aquests segments està il·localitzable i l'altre sortosament s'exposa en un museu. Pel que fa a les referències

documentals són més nombroses, tant directes com indirectes en diversos arxius, especialment en el de la Corona d'Aragó. En destaquem un del segle XIV que s'ha localitzat a Israel.

de la Donzell de fa setanta anys. És un sentit homenatge a la mestra que, recent acabada la Guerra Civil, va venir del País Basc i que per a aquells infants va representar un oasi, un far de

llum enmig de la foscor de la postguerra.

Del repàs de l'actualitat en sobresurt la crònica de la darrera edició d'Agr'auto, la Fira del Vehicle d'Ocasí. A més del certamen comercial es van celebrar, com és costum, un seguit d'actes paral·lels com la trobada de motoristes organitzada pel col·lectiu Motorrons.

Els nostres col·laboradors d'esports ens aporten, com cada mes, el que han donat de si els encontres de les darreres setmanes.

Per la seva part els centres d'ensenyament publiquen les darreres novetats en equipaments i activitats. ■



JOSEP BERTRAN

Del contingut d'aquest número cal assenyalar la col·laboració que un lector ens ha fet arribar sobre l'escola

CRÈDITS

Redactors: Ramon Bernaus, Josep Bertran, Pasqual Castellà, Joan Pijuan, Antoni Ponsa, Joan Puig, Josep Rovira i Anna Santacreu.

Col·laboradors: Serafina Balasch, Ricard Bertran, Jaume Cots, Deudat Pont, Paulí Ribera i Rosa Maria Sera. **Responsable pàgina web:** Ramon Bernaus Vila.

Edita: Col·lectiu de Redactors d'Agramunt

Amb la col·laboració de:



Membre de:



**Premi Humbert Torres d'Òmnium Cultural 1988 ■ Premi "Tassis-Torrent" Dip. de Barcelona 1989 ■ Torronaire d'Honor 2004
Pregoner Festa Major d'Agramunt 2007 ■ Premi Culturàlia 2007**

Imprimeix: Impremta-Ofset Barnola - Dipòsit Legal: L-138-1964

Redacció i Administració: C/. Ensenyament, 17 - Apartat de Correus, 10 - 25310 Agramunt (Urgell)

Subscripció anual: 37 € - Número solt: 3,40 €

Per a subscripcions i anuncis: Pilar Figuera. Tel. 973 39 20 42

La redacció, manifesta la no obligació d'acceptar totes i cadascuna de les col·laboracions rebudes.

Per altra banda, la publicació dels articles signats, no significa l'acceptació implícita del seu contingut per part de l'equip redactor.

Es recorda que els treballs que enviïn els col·laboradors a SIÓ, han d'estar escrits a màquina, signats, amb l'adreça i el D.N.I.; si bé, es publicaran amb pseudònim, sempre que els autors ho vulguin. Es prega també, que no passin de foli i mig.

Els escrits que arribin a SIÓ, perquè puguin sortir publicats en el mes de la data de la revista, han d'ésser presentats a la redacció (Apartat 10) fins el dia 5 del mes en curs.



Serafi Miret Cuenca
Núm. Col. 1256

Lidia Martorell Soldevila
Núm. Col. 4483

Esther Marot Solé
Núm. Col. 3408

Horari:
de dilluns a dijous, de 9 a 13 i de 16 a 20
divendres, de 9 a 13
dissabtes, a convenir

ODONTOLOGIA
I N T E G R A D A
CENTRE DE LA RIBERA DEL SIÓ

Oferim els tractaments d'oclusió i articulació, estàtica i cosmètica dental, cirurgia bucal i implants dentals, odontologia conservadora i preventiva, odontopediatria, ortodòncia, pròtesis dental i periodòncia.

Av. d'Agustí Ros, 5, 1r, 2a - Tel./Fax 973 39 01 40 - **AGRAMUNT**
clinariberadelsio@infomed.es www.centresodontologiaintegrada.com

la vida en suspensió... enric escribà sanglada

1 d'abril - 29 de juny 2012

1/04/2012 12h.
INAUGURACIÓ

ENTRADA
LLIURE



Plaça de l'Església 5, bxs.
25310 Agramunt (Lleida).
Tel.: 973392962 - 639001705.
www.agaleriadart.cat



VICENS
MAQUINÀRIA AGRÍCOLA, S.A.

**Està preparat per la
R- Evolució?**

**Noves sèries:
6R - 7R - 8R**



Ctra. N-II km 483
25244 FONDARELLA
Telf. 973 60 04 50
vendes@vicensmaquinaria.com
www.vicensmaquinaria.com

Ctra. C-13 P.I. La Noguera
C/ 1, Nau 1
25670 TÈRMENS
Telf. 973 18 08 04

Ctra. de la Llacuna, 44
**43420 STA. COLOMA
DE QUERALT**
Telf. 977 88 04 59

MANRESANA DE MAQUINARIA S.A.
C/ Narcís Monturiol, 1 Pol. Ind. Bufalvent
08240 MANRESA
Telf. 93 874 39 11

Agr'auto



JOSEP BERTRAN
1

- 1) L'exposició de vehicles va ocupar els dos pavellons.
- 2) Parlament del Director dels Serveis Territorials d'Empresa i Ocupació, Octavi Miarnau, durant l'acte d'inauguració.
- 3) Una de les atraccions fou pre-senciar els vehicles amb què Robert Ibarz va participar en la darrera edició del Dakar.
- 4) Un dels actes paral·lels va ser aquest circuit per als més menuts.
- 6) Concentració motorista organitzada per l'associació local "Motorrons".

Es van exposar uns 120 vehicles de preus molt variats.



JOSEP BERTRAN
2

El darrer cap de setmana de febrer es va celebrar l'onzena edició d'Agr'auto, la Fira del Vehicle d'Ocasió que a més de l'exposició comercial va tenir diversos actes paral·lels, com és habitual. La inauguració oficial va anar a càrrec del Director dels Serveis Territorials d'Empresa i Ocupació, Octavi Miarnau.

Es van exposar uns 120 vehicles de preus molt variats, dels 4 als 50 mil euros, a càrrec de cinc dels concessionari- ▶



JOSEP BERTRAN
3



JOSEP BERTRAN
4



JOSEP BERTRAN
5

naris locals, encara que els més sol·licitats van ser els del voltant dels 6.000 euros. També es van exposar diver-

ses autocaravanes i vehicles 4x4 del Club Land Rover. Com en anys anteriors, es va fer la revisió de vehicles ITV, i

els més petits van poder participar en el circuit d'educació vial.

El diumenge al matí l'actualitat estigué marcada per una nova edició de la concentració motorista organitzada pe l'associació local "Motorrons", que comptà amb la participació de més d'un miler de motos, algunes molt espectaculars. Van celebrar l'esmorzar popular i el tradicional recorregut per la comarca.

Per la seva part l'agramuntí Robert Ibarz va fer una xerrada sobre la seva participació a la darrera edició del Dakar. Recordem que en el passat número de SIÓ es publicà una àmplia entrevista sobre aquesta experiència esportiva.

La cinquena mostra del cicle "L'important és la Idea" es pot veure a les cinc finestres de Lo Pardal 1.

1. David Ymbernon

Lo Pardal va inaugurar, el dia 4 de març, una nova edició del cicle *L'important és la Idea* que, com saben els nostres lectors, són una sèrie d'exposicions que tenen com a protagonistes les finestres i balcons dels edificis de Lo

Pardal. La cinquena mostra del cicle, que el seu creador ha titulat "*Latung la la i els ocells d'Agramunt*", es pot veure a les cinc finestres de Lo Pardal 1. Cinc grans plafons plens de dibuixos de color taronja, el característic d'aquest artista, "*plens de ga-*

nes amb el globus que s'enlaira vull anar passar portes murs i fronteres i no parar", com escriu l'autor.

2. Sopar solidari

La Parròquia agramuntina va celebrar, el divendres 2 de març, una nova edició del



JOSEP BERTRAN

El Foment va acollir una nova edició de la campanya contra la fam.

Sopar Solidari en el marc de la campanya contra la fam. L'acció té com objectiu recaptar fons de cara a una acció assistencial en un país del Tercer Món. Enguany els di-



JOSEP BERTRAN

ners es destinen a la formació i captació de pagesos a Molo, a la regió de Nairobi a Kenya, Àfrica. El públic, que va omplir el Foment, va poder seguir les actuacions de les Dones de l'Esbarjo i el Cor Parroquial, entre altres.

3. Sequera

En el moment d'escriure aquesta nota patim una sequera que arrosseguem des de tot l'hivern. Si no plou ben aviat la collita es podrà donar per perduda. La mitjana de pluja dels mesos de desem-

bre, gener i febrer (del 2000-2010) fou de 31,6; 25,4 i 19,9 respectivament, és a dir de **76,9 litres**. En canvi, entre el desembre passat, i el gener i febrer d'enguany només ha plogut **15,9 litres**. La diferència és considerable. L'última pluja consistent va ser el 15 de novembre. Una altra dada curiosa és que la mitjana de temperatures del febrer ha estat inferior a la del mes de gener, cosa que no acostuma a ser així. Aquest febrer ha estat 2,5 graus pel davall de la mitjana habitual. ■



JOSEP ROVIRA

150 aniversari del Canal d'Urgell



Vista general dels magatzems a l'argenda de Tarassó.

A baix a la dreta, detall de la placa de pedra que recorda l'efemèride.

Des de Ca la Vila s'anaven anunciant les novetats fins que el 12 de març es va comunicar per mitjà d'un solemne pregó que l'endemà l'aigua passaria pel tram més proper a la Vila.

Aquest mes de març es compleix el 150 aniversari de l'arribada de l'aigua del Canal d'Urgell a la vila d'Agramunt i del reg de la primera finca, també al nostre terme municipal. L'aigua va arribar al nucli urbà el 13 de març de 1862 i regava la primera finca el dia 26. L'argenda protagonista era la de Tarassó, aleshores propietat de la família Mestres d'Agramunt. Una placa de pedra col·locada a la façana d'un dels magatzems recorda aquesta efemèride.

Setmanes abans de l'arribada de l'aigua els agrumuntins vivien en un neguit permanent. Quan s'atansava

tan faust esdeveniment, des de Ca la Vila s'anaven anunciant les novetats fins que el 12 de març es va comunicar per mitjà d'un solemne pregó

que l'endemà l'aigua passaria pel tram més proper a la Vila.

Es diu que l'expectació era enorme. Els més impacients remuntaven la banqueta fins a Mafet per ser els primers en veure-la. Quan això s'esdevingué la notícia va córrer de boca en boca enmig d'una joia indescriptible. El que tant s'havia somiat era una realitat. Del que tant se n'havia parlat, ja era un fet.

L'aigua va continuar el seu camí i 13 dies després havia travessat la Serra d'Almenara, passat per la Trinxera i el Terraplè de Castellserà i arribat fins a la finca on havia d'entrar per abeurar, per primera vegada, les assedegades terres de la Plana de l'Urgell.

Ho va fer a la finca de Tarassó, en el terme d'Agramunt. Una gran propietat de la família Mestres, avui desapareguda, que tenia la casa pairal a la cruïlla dels carrers de la Mercè i Carbassa de Baix. Una gran placa de pedra col·locada a la façana d'un dels



JOSEP BERTRAN

JOSEP BERTRAN



El Canal d'Urgell al seu pas per Agramunt, a primers del segle XX.

ARXIU SIÓ

En aquesta històrica data es va donar inici a una de les grans epopeies que han viscut les nostres contrades.

magatzems de la finca recorda aquesta efemèride: “*Tarasó, primera hacienda del llano de Urgel regada por las aguas del Canal, en 26 de marzo de 1862*”.

En aquesta històrica data es va donar inici a una de les grans epopeies que han viscut les nostres contrades. Posar

en regadiu les terres ermes va ser molt difícil. La nul·la cultura de regadiu dels pagesos; la falta d'estructures de desguassos, que entollà l'aigua i la conseqüent aparició d'epidèmies; els conflictes entre la Companyia i els regants; la poca aigua disponible abans de la construcció de l'embar-

sament d'Oliana, entre molts altres temes, van ser els problemes als quals es van haver d'enfrontar els regants.

La Comunitat de Regants en prou feines ha celebrat aquest 150 aniversari de la posada en marxa del canal. L'efemèride únicament s'ha commemorat amb la inauguració d'una mostra permanent que s'ha instal·lat dins la Sala de les Columnes de l'Espai Cultural de la Casa Canal. L'exposició es titula “La gent del Canal” i pretén ser un homenatge a les persones que van impulsar aquesta infraestructura. La majoria del material gràfic que es pot veure és inèdit i prové de cessions particulars i de l'arxiu de la Comunitat. ■





TORRONS

Vicens

des de 1775



Des de 1775 Guardem l'Autèntica Tradició del Torró d'Agramunt



Durant més de dos segles, de generació en generació, l'empresa Vicens transmet en els seus productes l'herència dels mestres artesans torronaires, avalats per l'ús de les primeres matèries nobles de la nostra terra,



l'ametlla, l'avellana, el sucre i la mel s'uneixen per a crear una autèntica obra d'art.
 Torrons Vicens posseeix l'indicació geogràfica protegida, del torró d'Agramunt, certificat europeu que garanteix la qualitat dels nostres torrons.

Les Nostres Especialitats per als millors Gourmets



Torróns Vicens (Obrador i botiga) | Ctra. Tàrrega, 1 · Agramunt (Lleida) · Tel. 973 390 607
La Casa del Torró d'Agramunt | C. Sió, 2 · Agramunt (Lleida)
La Maison del Turrón | Ctra. NII, Camí de la Piscina, 11 · La Jonquera (Girona)
La Boutique del Torró de Sitges | C. d'Espanya, 2 · Sitges (Barcelona)

www.vicens.com
info@vicens.com

Boicot a les carnisseries

Josep Bertran

SIÓ commina els lectors a no comprar carn a les botigues d'Agramunt fins que baixin els preus



Als anys seixanta hi havia un total de set carnisseries, la majoria de ramaders locals.

En la seva secció de "Calle Mayor" que es publicava a portada, el seu autor, que utilitzava el pseudònim de Noep, denunciava que les carnisseries venien la carn 20 pessetes més cara que en altres poblacions.

El mes de novembre de l'any 1964 SIÓ feia una insòlita proclama als seus lectors cominant-los a fer boicot a les carnisseries d'Agramunt. En la seva secció de "Calle Mayor" que es publicava a portada, el seu autor, que utilitzava el pseudònim de Noep, denunciava que les carnisseries venien la carn 20 pessetes més cara que en altres poblacions i que, a més a més, era a preu únic, fos quina fos la part de l'animal, amb os o sense, el que denominaven "tall únic".

Davant d'aquesta situació el cronista llançava la iniciativa per "organitzar un bloqueig acarnissat, total, a les carnisseries, semblant al que els nord-americans van posar

en marxa al Carib". Es referia al conflicte que va tenir lloc entre els EE.UU. i la Unió Soviètica conegut com el dels "Míssils" que va acabar amb el bloqueig de l'illa de Cuba que, 50 anys més tard, encara continua.

Amb tot, Noep exonera d'aquest boicot "a aquelles persones que no puguin prescindir de la carn durant el temps que duri el bloqueig. Per això podrien encarregar la seva compra en alguna altra població veïna, que amb tota seguretat, a més d'estalviar-se les 20 pessetes, obtindrien un article de més qualitat, olfacte i gust".

En números posteriors SIÓ continua referint-se al preu de la carn, encara que del boicot

no se'n parla més. En una entrevista a l'alcalde de l'època, Manuel Mazón, se li pregunta l'opinió sobre la preocupació dels veïns pel preu de la carn. El mandatari municipal diu que ell no hi pot fer res perquè els preus són lliures. En el cas del "tall únic", que tenen reconegut oficialment, diu que "és un sistema que molts consideren inadequat pels temps moderns i veuria amb molt bons ulls que es pogués comprar la carn a preus diferents, d'acord a la qualitat de les diverses parts de l'animal".

En relació a les queixes sobre la "inexactitud de les balances d'algunes botigues", Mazón recorda de la nota publicada a SIÓ "advertint als comerciants de l'innoble i perillós d'aquesta actuació", però també demana la col·laboració ciutadana a presentar denúncies, "el que ningú ha fet fins ara". Diu que les balances de comprovació que hi ha a Ca la Vila "s'han florit de pura ociositat".

Mesos després es dona la notícia de la baixada del preu de la carn en 10 pessetes el quilo, fixant-se en 100 pessetes "i sense que s'hagi baixat la qualitat. El fet que baixi el preu dels aliments, és considerat com una cosa excepcional. Amb tot "ens reservem els millors qualificatius per a quan sigui abolit el sistema de tall únic". ■

març mes desuperpreus



199€

Unitats limitades

Només fins al 31 de març

Conjunt Easy:

Moble 80 + mirall 80x80 cm + lavabo de porcellana.

- Moble color roure gris.
- Portes amb tancament amortit.
- També disponible en wengué.

pretensats cuñat GRUP GAMMA

C/ Capella, 6 Agramunt (Lleida) Tel. 973 390 115 Fax. 973 392 810 www.cunyat.com

Activitats primer trimestre



FOTOS: RESIDÈNCIA RIBERA DEL SIÓ

Les treballadores del centre ens vàrem transformar en un grup de brasileres disposades a fer passar una bona estona a tots els residents.

Celebració dels Reis

El dijous 5 de gener a la residència Ribera de Sió vàrem rebre la visita dels S. Majestats els Reis Mags d'Orient, acompanyats de dos patges. Primerament ens van saludar i explicar que havien recorregut un llarg viatge per arribar. En nom de la residència els vam donar la benvinguda i vàrem ajudar-los a repartir el gran nombre d'obsequis que duïen. Cap avi o àvia no es va quedar sense els seus detalls: un marc amb una foto personalitzada, un gerro i un pot de crema hidratant.

Abans que marxessin els vam donar les gràcies en nom de tots i totes.

Celebració del Carnaval

El dijous 16 de febrer a la residència Ribera del Sió vàrem celebrar el Carnaval, avançant-nos a la data de la celebració a tot municipi. Les treballadores del centre ens vàrem transformar en un grup de brasileres disposades a fer passar una bona estona a tots els residents. A ritme de "Carnaval, carnaval" d'en Georgie Dann, i "La vida es un carnaval" de Celia Cruz, vàrem

ballar i fer sonar les maraques en una "desfilada" al matí i una altra a la tarda.

Les disfresses varen ser dissenyades per la responsable de manualitats del centre, Rosa Domingo, amb la col·laboració d'algunes treballadores. En l'elaboració de la disfressa també hi participaren els avis i àvies de la residència, que pacientment elaboraren els volants de tots els vestits.

Residents i treballadores ens ho vam passar d'allò més bé en una diada festiva amb tanta tradició al municipi d'Agramunt. ■



CLÍNICA DENTAL

Dr. Jordi Cascos

*Odontòleg. Cirurgià Bucal i Implantòleg.
Núm. Col. 3529*

Dra. Roser Martorell

*Odontòloga. Ortodoncista.
Núm. Col. 4266*

**Serveis d'Odontologia General, Ortodòncia, Odontopediatria,
Periodòncia, Cirurgia Bucal i Implantologia**

Avgda. Catalunya, 1, 1r, 1a • Tel. 973 39 12 27 • 25310 Agramunt

Bernat Solé i Barní
Enginyer Industrial Superior
Col·legiat núm. 15696

PROJECTES - LEGALITZACIONS D'ACTIVITATS I VEHICLES
CERTIFICACIONS I VISATS - L·LICÈNCIES MEDIAMBIENTALS
PATENTS I MARQUES - PÀGINES WEB I CATÀLEGS TÈCNICS

C. Camí de les Planes, 2 3r 2a • Telèfon 973 39 16 29 - 615 36 98 99
25310 Agramunt • bernat@enginyeriaSOLE.com • www.enginyeriaSOLE.com

Av. Agostí Baró, 2 3r 11 • 25310 Agramunt • Tel. 973 39 12 27
E-mail: darquitectura@darquitectura.com • www.darquitectura.com

TALLERS BERTRAN, S.L.

Mecànica • Xapa i pintura
Pneumàtics • Pre-ITV
Grua • Assegurances

Av. Catalunya, 15 • 25310 AGRAMUNT (Lleida) • Tel. 973 39 02 86 - Fax 973 39 03 24
www.tallersbertran.seat.es

Darreres sortides



CENTRE EXCURSIONISTA

Estem molt satisfets de l'ambient que va regnar durant tot el cap de setmana i que cada vegada hi hagi més socis que s'animin a participar.

Els mesos d'hivern des del CEA intentem proposar sortides a la neu, fins i tot en anys de poquíssima neu com aquest. El cap de setmana de l'11 i 12 de febrer, un grup de 14 socis vam anar a la Cerdanya a fer raquetes de neu i esquí de travessa. L'inconvenient fou

enganxar de ple l'onada de fred siberià!

El dissabte a la nit vam pujar la Tossa d'Alp, en una sortida nocturna de més de 1.000 m de desnivell fins al refugi del Niu de l'Àliga, on els *supervivents* que van arribar al cim van poder escalfar-se. La temperatura exterior era de -23°C, que amb el vent arribava als -30°C de temperatura de sensació.

L'endemà al matí, amb un dia molt fred però assolellat, vam decidir pujar el Pic de la Mina (2.683 m) des del coll de Pimorent. El sol va fer més agradables els 700 m de pujada, amb una neu en perfectes condicions, però molt fred, així que foto de cim ràpida i cap a baix, a buscar un lloc més calent per poder dinar.

La valoració final de la sortida és molt positiva malgrat el mal temps que vam ensopegar, i des del CEA estem molt

satisfets de l'ambient que va regnar durant tot el cap de setmana i que cada vegada hi hagi més socis que s'animin a participar.

L'altra sortida programada per aquest mes de febrer era a Cambrils, que de seguida ho relacionem amb la platja, però també hi ha el desconegut poble de Cambrils de muntanya. Integrat al municipi d'Odèn, entre l'Alt Urgell i el Solsonès, és molt conegut pels seus conreus de patates o "trufos del Pirineu". Des d'aquest poble vam començar, el passat diumenge 26, aquesta ruta enmig de boscos i sendes, un recorregut d'uns 15 km fins arribar a Oliana. La dada curiosa de la sortida, el desnivell global negatiu, és a dir, una ruta "de baixada", apta per a tothom.

Per al mes de març, preparem una sortida llarga, des d'Agramunt a Gàver, resseguint el Sió fins al seu naixement. ■



CENTRE EXCURSIONISTA

**VULCANIZADOS
IBARZ**

Ctra. de Tàrrrega, s/n.
Tel. 973 39 07 34
25310 AGRAMUNT

El nostre taller ofereix a més:

M.ÀNGELS
desire

PERRUQUERIA - ESTÈTICA - SOLÀRIUM
C/Si6, 6 - tel 925 890 230 - 25310 AGRAMUNT (Lleida)

FUNERÀRIA I TANATORI

J. TORNÉ

Serveis per totes les companyies

Polígon industrial C/ Noguera, 6 **SERVEI PERMANENT** Tel. 973 39 08 62 AGRAMUNT

Amics
de
l'Espai
Guinovart

Cicle **Impossibilitats, supervivències extremes en art**
impossibilitats.wordpress.com

Finissatge de l'exposició Akron, de Mireia C. Saladrigues
Diumenge 25 de març 2012, a les 12.30h
Col·labora Filmoteca de Catalunya

Josep Guinovart: Refugis: projeccions i reflexions

Presentació del llibre *Barcelona balla*, de Ferran Aisa
Dissabte 24 de març, a les 19.30h

AMICS DE L'ESPAI GUINOVART, adreçat a particulars, col·lectius i empreses

HORARI D'HIVERN (Del 12 de setembre al 20 de juny):
De dimarts a divendres, de 10h a 13h i de 16h a 19h,
Dissabtes d'11h a 14h i de 16h a 19h,
Diumenges d'11h a 14h.

Plaça del Mercat, s/n. 25310 Agramunt
info@espai.guinovart.es

Visites concertades per a grups. Tel. 973 39 09 04



Captació de socis

FOTOS: PENYA BARCELONISTA



L'objectiu d'aquesta campanya era aconseguir que els socis es moguessin per tal de fer socis nous i nosaltres, la Junta, a canvi els donaríem un deliciós pernil.

La Penya Barcelonista d'Agramunt i Comarca vol agrair a tots aquells socis que durant els passats mesos de desembre i gener han estat participant a la campanya de captació de socis que va organitzar la nostra Junta Directiva.

L'objectiu d'aquesta campanya era aconseguir que els socis es moguessin per tal de fer socis nous i nosaltres, la Junta, a canvi els donaríem un deliciós pernil.

Cal dir que els socis han

respost la mar de bé, per tant ha estat un èxit en tots els sentits, fins arribar a una quantitat que ni nosaltres preveiem: 20 nous socis aproximadament.

També ens van arribar els calendaris d'aquesta nova temporada 2011/2012 del Futbol Club Barcelona. Preferentment són per a tots aquells patrocinadors que col·laboren en la nostra identitat, però també hem tingut la gran sort de disposar-ne més i repartir-los a tots aquells so-

cis que vénen a veure els partits del Barça al nostre local social.

Per l'altra banda aquest mes passat s'ha estat organitzant una sortida amb autocar al Mini Estadi, per presenciar el partit corresponent a la Jornada 29, entre els equips: Barça "B" vs Alcorcón.

El partit es va disputar el diumenge 18 de març, a les 19:45 h del vespre i van poder anar a veure'l tothom qui estava inscrit a les llistes blaugrana.

Els socis pagaven una quantitat de 15 euros, mentre que la resta un euro més.

En aquest preu hi havia inclòs el transport en autocar, l'entrada al partit i uns obsequis que van rebre tots els assistents.

A més, durant el trajecte se sortejaren diversos obsequis de la Botiga del Barça.

Això és tot, esperem poder-vos informar més endavant sobre altres activitats que anirem organitzant mensualment.

Som un sentiment... ■

Fisiològics

AGRAMUNT
CENTRE DE FISIOTERÀPIA

Marc Martí Alabart n.col 6198
Diana Martorell Solé n.col 5994

HORES CONVINQUDES TRUCAR AL 973.39.28.18

Av. Marià Joroch 19-21 baixos, AGRAMUNT
www.fisiologicsagramunt.com

col.laboració amb:



Tractaments individualitzats.
Estudi postural de l'estàtica i
de la dinàmica del cos.
Mètode de les cadenes
fisiològiques.

Cervicalgies, dorsàlgies,
lombàlgies, hèrnies discals,
conflictes disc-radiculars,
problemes ATM, pubàlgia,
deformacions posturals,
tendinitis, escoliosis,
embarassades, nadons.

NOU SERVEI D'ACUPUNTURA

Més que rebaixes...

TV LG 42" LED 100Hz
USB DIVX FULLHD

599€

499€



TOSHIBA L755
Intel I3 2310M
8Gb memòria DDR3
500Gb disc dur, HDMI
Gràfics HD Intel 3000 1500Mb
Windows 7 Premium 64b

Ona
INFORMÀTICA

Plaça del Pou 20 Agramunt
ona@esagramunt.com 973392741



Relació de serveis mensuals

DATA	INICI SERVEI	FINAL SERVEI	TIPUS DE SERVEI
2-2-2012	10:00	20:00	Retén previsió de nevades
4-2-2012	11:30	12:50	Accident laboral al C. del Clos d'Agramunt
4-2-2012	17:35	19:23	Foc de vegetació i canyes a Puigverd d'Agramunt
6-2-2012	20:21	21:10	Obrir un pis al C. Verge del Socors d'Agramunt
7-2-2012	12:11	13:46	Foc de vegetació a Ivars de Noguera
7-2-2012	18:36	21:11	Foc en un molí a Ossó de Sió
9-2-2012	9:34	14:13	Logística Lleida, Oficines i magatzem
9-2-2012	14:30	19:50	Retén al Parc per cobrir zona
9-2-2012	15:50	16:08	Revisar contenidor de paper cremat el dia anterior
11-2-2012	11:33	12:18	Obrir la porta d'un pàrquing al C. Pau Casals d'Agramunt
11-2-2012	17:47	19:26	Avís d'un incendi en un garatge del C. Control d'Agramunt
12-2-2012	6:23	7:00	Foc d'un contenidor de brossa a la Pl. Mercadal d'Agramunt
12-2-2012	13:41	15:07	Foc forestal a la L-314 Pk. 5.5 (entre Guissona i Sanaüja)
12-2-2012	15:08	15:51	Foc d'una granja a Sant Guim de la Plana
13-2-2012	16:40	17:12	Foc forestal a Anya
13-2-2012	14:31	16:10	Foc de vegetació a Gerb
13-2-2012	17:12	19:06	Foc de marges entre Preixens i Mafet
18-2-2012	18:20	21:10	Retén Rua del Carnestoltes d'Agramunt
21-2-2012	22:12	22:18	Obrir un pis al C. Portalada d'Agramunt
23-2-2012	10:59	12:51	Rescat d'un gat que fa tres dies que és dalt d'un arbre al Parc del Convent
25-2-2012	19:46	21:49	Foc de rostolls i marges a Castellserà



"Glops & Tapes"
especialitats de la casa
Caragols a la llauna
Tapes casolanes
Esmorzars Plats combinats

Plaça Mercadal, 19 - 25310 Agramunt
600 700 202

**Elaboració artesana de
torrons i massapans**



Obrador: **C. Comtessa Aurembiaix, 5**
Tel. 973 390 319
AGRAMUNT

OBRES ▶ 128

OBRES 128 S.A.U.

Camí vell de Mafet, s/n
25310 AGRAMUNT (Lleida)
Tel. 973 392 184 - Fax 973 392 660



**Plataformes
PONENT**

LLOGUER
de plataformes d'elevació
de persones i càrregues,
de maquinària per a
moviments de terres,
de grups electrògens,
d'equips de refrigeració...

Trasllat de maquinària a destí.



carlesandreo

LLum - aigua - gas
Aire condicionat
Energia solar
Plantes fotovoltaïques
de connexió a xarxa
Estacions de servei
Elevadors pneumàtics
Calderes i cremadors
de biomassa



**CANALS
DEL SIÓ**

Subministrament i col·locació
de tot tipus de canals pluvials.
Sistema de canals amb continu.
Ampli ventall de colors.
Canals de coure, alumini,
capa inoxidable.

973 39 27 13 - 659 03 33 13 www.carlesandreo.com

De la bona i mala educació



Hi ha qui explica que la mala educació ve donada per l'estrès a què les persones estem sotmeses en un món superaccelerat en què no podem ni per pensar. És plausible que aquest sigui un punt a tenir en compte. En les societats anteriors a la nostra el temps es mesurava amb uns altres paràmetres i la gent no anava tan de bòlid.

En una columna a l'Ara Tatiana Sisquella es lamentava d'alguns casos de mala educació pel que fa a gent que atén el públic. La mateixa qüestió la vaig portar a debat amb joves i la majoria es va manifestar en el mateix sentit: sovint es troben que hi ha persones que, quan han anat a comprar en una botiga, a beure en un bar o en altres establiments, els han tractat amb incorrecció. Qui més qui menys explicava alguna anècdota en què s'havia sentit maltractat, menystingut o fins i tot vexat. Hom admetia, tanmateix, que en ocasions el públic o els clients tampoc no es comportaven amb correcció. O sigui, que de manca d'educació n'hi sol haver per totes bandes i el fet que un sigui mal educat pot implicar automàticament que l'altre també correspongui amb la seva quota de mala educació.

Ja se sap que les persones que tracten amb una clientela, si volen que el negoci no trontolli, han de fer bona cara sempre i entomar moltes coses que en situacions normals no deixarien passar. I tot perquè els hi va la continuïtat del negoci. És clar que aquest no és el mateix cas dels que serveixen de cara al públic, però que ho fan en nom d'un amo, empresa o estament que és per qui treballen. És en aquestes circumstàncies quan més apareix la mala educació.

Hi ha qui explica que la mala educació ve donada per l'estrès a què les persones estem sotmeses en un món

superaccelerat en què no podem ni per pensar. És plausible que aquest sigui un punt a tenir en compte. En les societats anteriors a la nostra el temps es mesurava amb uns altres paràmetres i la gent no anava tan de bòlid. Avui en dia el rellotge ens empeny i l'obligació de traure rendiment de tot el que fem ens obliga a córrer, a no parar, a no reposar i a no tenir temps moltes vegades ni de fer una rialla o de mostrar-nos amables o agraïts amb el pròxim.

L'educació (el que abans en deien "urbanitat") és un comportament que se sol aprendre de petit; a qui no l'han educat bé, és molt probable que de gran tampoc sigui educat. Hi ha països o cultures que tenen un concepte de l'educació molt més clar i estricte que altres. Els anglesos, per exemple, quan demanen quelcom, sempre ho acompanyen del "sisplau" corresponent, fins al punt que no fer-ho és considerat una falta de respecte; igualment quan hom els fa un favor per petit que sigui, sempre et responen amb un "gràcies".

En el debat que vaig tenir amb els joves, molts lamentaven la manca d'educació que alguns companys mostraven envers els més grans, especialment pares, avis i professors. Sembla que en aquest sentit la bona educació ha anat a recules, perquè només mirant enrere un parell de generacions hom recorda que poques vegades es contestava o maltractava una persona

gran, un superior o els pares. El respecte als més grans era una cosa sagrada; una de les línies vermelles que no se solien traspasar. Ara, en canvi, la franquesa, la companyonia i una obertura de mires mal entesa han fet que massa sovint els més joves faltin al respecte als més grans.

També s'ha d'admetre que als menors els mostrem uns models públics en què emmirallar-se francament lamentables. Quan per la televisió veuen que hi ha uns contertulians que criden, s'insulten o s'estiren el cabells, capten uns exemples de mala educació sense pal·liatius. Quan veuen que un esportista n'agredeix un altre i el fet queda sense sancionar, capten un model erroni a seguir. Quan un alumne insulta un professor i els pares defensen l'actitud del seu pobret fill argumentant qualsevol futilesa, perceben un mal exemple a imitar...

Si, de la mateixa manera que fem proves PISA per conèixer el nivell de matemàtiques i de llengua dels nostres estudiants, es fes una prova per avaluar-ne el seu grau d'urbanitat, possiblement descobriríem alarmats que el nivell cada dia és més baix; igual com passa en el conjunt de la societat. En conseqüència, caldria que tots plegats féssim alguna cosa per millorar els resultats d'aquesta assignatura. Al cap i a la fi, una rialla, un *gràcies*, un *sisplau*, un *bon dia* o un *adéu* costen ben poc i no fan cap mal a ningú. ■

“Una llum que es deia Sara”

Recordant la senyoreta Sara de la Donzell

Eren temps de privacions, de restriccions de tot, inclosa la llibertat. El menjar era regulat per unes cartilles de racionament, amb les quals no podia subsistir ningú. El tabac, regulat també amb cartilla. Sortíem d'una guerra civil, sense sentit per a molts, que havia sembrat la misèria i la desolació. Eren temps tristos, sense nord o amb un nord que sols aprofitaven quatre.

A la Donzell hi vivia llavors molta gent, comparat amb la que hi viu ara. Salvàvem les restriccions com podíem. Pa blanc d'“estraparlo”, il·legal. Gairebé era la base de l'alimentació. En aquestes circumstàncies hi apareix una mestra jove, guapa, basca, que de primer cop d'ull donava ja la sensació d'èsser una persona seriosa i preparada, amb ganes de treballar. Era als volts de l'any 1942, en plena guerra mundial. La gent arrossegava dins seu el llast d'una guerra que la varen guanyar quatre, i que aquests quatre controlaven i ho violaven tot: els drets, les persones, les institucions, la llibertat, fent-se culte a ells mateixos i fent agenollar els perdedors. Això era molt més accentuat a la

capital. Als pobles petits hi havia la coneixença, la familiaritat i el bon veïnatge que ho apaivagaven molt. Sols alguns capellans fomentaven la diferència, fent sentir avergonyits els que havien tingut la desgràcia de perdre la guerra. A la Donzell el capellà no vivia al poble, i això feia que la divisió fos menys profunda. Una prèdica cada diumenge i prou.

Jo feia d'escolà, i aquell enaltiment del feixisme per part del capellà, no ho veia clar. Era potser perquè havia perdut el pare defensant la república. I com tots, callava. Eren més “arengues” militars que prèdiques religioses.

Tan sols la Mestra Sara –li dèiem Senyoreta–, posava de tant en tant alguna nota diferent. Ens ensenyava amb autèntica vocació. Els patis o moments d'esbarjo eren el més alegre que existia al poble. Canalla saltant i jugant. Esclats infantils, tan nets com innocents. L'única nota viva que es reproduïa al poble, a diari, al mig d'una desolació i un pessimisme del qual no se li veia ni el final ni l'alleugeriment.

De tant en tant representàvem alguna obra de teatre. No deixava d'èsser un respir i un trencar amb la monotonia diària. La inspiradora, l'ànima, era la Senyoreta Sara. Molts érem qui d'ella vàrem aprendre les primeres lletres. Ben ensenyades, resultaven

també millor apreses. La seva rectitud feia que l'ensenyament fos eficient. Diverses edats, diferents alumnes dins de l'única aula, feia que l'escola fos complicada. Penso que se'n va sortir amb molta eficàcia. Particularment, vaig constatar que el canvi d'escola, als onze anys, entrant en un internat, també rigorós, no em fallaven les bases que havia après al poble. Ella va ésser l'única mestra que jo vaig tenir fins als onze anys. Per aquest motiu he de confessar que tota la vida li he guardat un afecte especial. Després d'ella ja vaig tenir diversos professors, un per cada matèria.

Dins d'aquest espectacle ambiental, qui era capaç de fer un tomb a la truita? Ella ho intentava –però la truita era massa grossa– fent-nos representar obres de teatre, balls regionals o balls rítmics i també organitzant excursions, a Tudela, a Salgar, a Montserrat i a altres llocs. Era com un intent, digne d'agrair, per esbandir aquella espècie de boira de desànim que imperava per tot arreu.

El seu caràcter recte, amb vocació d'ensenyar, feia que el que apreníem tingués un sentit especial i ens rescatés una mica del pessimisme generalitzat. Els infants, sens dubte, no percebíem amb tota la seva realitat l'ambient i la tibantor social de l'època. Passàvem gran part del dia



La senyoreta Sara. La fotografia amb tots els alumnes es publica a la secció de l'Àlbum.

A la Donzell hi apareix una mestra jove, guapa, basca, que de primer cop d'ull donava ja la sensació d'èsser una persona seriosa i preparada, amb ganes de treballar.



Pati actual on s'aixecava l'antiga escola.

JOSEP BERTRAN

L'he recordada tota la meva vida. Sempre he tingut la sensació que li devia quelcom.

al col·legi. La mestra ens feia d'aïllant de tota aquella mena de mals ambients.

L'he recordada tota la meva vida. Sempre he tingut la sensació que li devia quelcom. Les primeres sumes, les primeres lectures, els primers problemes i tot un llarg etcètera. Ella em va obrir una porta de la meva infantesa, i vaig començar a descobrir el

món al seu costat. Ella em va ajudar molt.

Al costat del pupitre, al costat de les dificultats per entendre les primeres lletres, hi havia la seva imatge en forma d'ajuda amb la seva explicació complementària. Cara seriosa, pell blanca, vestida de fosc, espolsant-se el guix de les mans, quan abandonava la pissarra. La recordo can-

tant a l'església, amb una veu entonada i nítida. La veig encara dirigint-me en aquelles hores d'assaig d'alguna obra de teatre. Ensenyant-me a ballar una jota. Gairebé passava més hores amb ella que amb la meva mare.

En un poble, sense massa activitat social i en els temps de la postguerra, calia una mestra activa, que empenyés, que fes moure la gent, que els infongués optimisme i acció. Ella era tot això i molt més.

Dins la foscor ambiental, hi havia a la Donzell una llum que es deia Sara.

Penso que li hem quedat a deure un homenatge, tal com ella es mereixia. Potser cal preguntar el per què no s'ha fet. I tots coincidirem en la resposta. Que en pau descansi, puix penso que la tenia ben guanyada.

Josep de Cal Jaume

P.S.: Crec que aquest escrit l'hauria d'haver fet uns anys endarrere. Almenys li hagués pogut enviar. Sempre arribo tard, ja hi estic acostumat. Si des de l'altre món em sent, li demano perdó.

Castro Motor
Serveis Automoció

Primer, la qualitat del servei; després, el preu.
Resultat = El preu just pel millor servei.
La feina ben feta, l'únic objectiu, i el més econòmic.

Inversió contínua, millora evident.

OFERTA 59€ 77€ 160€
OFERTA 59€ 75€ 160€

SEAT VW AUDI



**CONSTRUCCIONS
I REFORMES
GARCIA-CORRALES**

PROFESSIÓ: PERIT
C/ Les Eres, 18 - 08100 AGRAMUNT
Tel. 973 39 00 09



Elaboració Artesanal
Formatges Monber

C/ Les Eres, 18 - Tel. 973 390 316 - Agramunt



NATURA DIETÈTICA

Montse Serra i Pijuan
ALIMENTACIÓ i COMPLEMENTES DIETÈTICS
HERBES MEDICINALS

Ens trobareu a:
Ronda dels Comtes d'Urgell, 18
Tel. 973 39 23 35 - Part. 973 39 08 65 AGRAMUNT



Camises d'home

Av. Jaume Mestres, 18
Telèfon 973 39 00 09
AGRAMUNT



**TALLERS
LLAGUNES**

**- VEHICLES NOUS
- Km 0
- GERÈNCIA** *El millor
preu!!*

STIHL HONDA MAQUINÀRIA FORESTAL
AGRÍCOLA - JARDINERIA

ARTESA DE SEGRE - TEL. 973 40 01 48

SERVEI DE TAXI
FERNANDO RAMOS ALARCÓN
PRADELL (Cal Tossalet)

- MERCEDES VIANO 7 PLACES
- MÀXIMA COMODITAT I SERIOSITAT
- TOT TIPUS DE VIATGES I ENCÀRRECS

Tels. 973 390 439 - 679 511 454



Av. Maria Dolonch, 5
Tel. 973 390 113
Fax 973 392 510
www.dolonch.com



+Cacau
Xocolata a la pedra

Campionat de botifarra



Participants i organitzadors del campionat de botifarra.

Aquest any vàrem tenir la novetat de comptar amb la participació d'una fèmina en una de les parelles.

El dia 28 de gener vàrem celebrar com cada any el dinar de germanor de tots els participants i col·laboradors del campionat de botifarra del bar "Tres Hermanos".

Aquest any degustàrem amb deliri una deliciosa pae-

lla d'arròs amb marisc que ens va cuinar el meu gran amic i prestigiós xef de Castellserà, Ermengol Marsinyac. De ben segur que alguns dels lectors han tastat les seves cassoles de tros.

Aquest any vàrem tenir la novetat de comptar amb la

participació d'una fèmina en una de les parelles, la Pilar Cirera, veïna d'Artesa de Segre i que formava parella amb el seu espòs, Josep Sánchez, fill d'Agramunt i veí d'Artesa.

Els guanyadors del campionat foren els següents:

En primer lloc la parella: Pilar Cirera - Josep Sánchez (nen)

En segon lloc la parella de Castellserà: Folguera - Sánchez

En tercer lloc els agramuntins, parella de pare i fill: Ricard - Ricardo.

Els trofeus i medalles foren patrocinats per: Bar Tres Hermanos, Castro Motor, Vulcanizados Ibarz i Feresp. Durant el dinar es varen repartir obsequis donats per empreses i establiments col·laboradors del campionat

Com sempre, agrair a l'incombustible Andreu Ramos el seu esforç i dedicació en l'organització del campionat.

Res més, només resta felicitar tots els participants i fins l'any vinent.

J. Ribalta

Assessorament

Jardineria d'interior

Educació ambiental

Construcció de jardins

Manteniment de Jardins

Instal·lacions de reg

Esporgues i tractaments

Disseny 3D, d'espais naturals i jardins



jardins roig

Marc Roig

Pl. La Muralla, 5
25316 PREIXENS (Lleida)

Mòbil 616 03 42 91

jardinsroig@gmail.com

Coses de la vida

Jordi Viladot Puig

LA PILAR DE BELLVER

Parlo dels anys trenta. La Pilar de Bellver era la minyona de casa. Era guapetona i tenia un munt de qualitats, però també tenia algun rampell de bonhomia.

Als anys trenta, les pel·lícules que els dies festius passaven a la Barretina sovint eren de color rosa amb uns artistes que enamoraven. La Pilar estava tan encisada, que un dia agafa la seva maleta i diu a la meua mare:

- Senyora, marxo.
- I on vas?
- Me'n vaig a Hollywood a fer cinema.

I va marxar. Però no va passar de Tàrraga, on es va casar.

IMPOST ENCOBERT

Tots paguen l'IRPF. Com que Hisenda no rebaixa els tipus de gravamen en funció de la inflació, això significa una tributació encoberta. Per a un assalariat que cobra 24.000 euros a l'any, significa una pèrdua de poder adquisitiu de més de 150 euros anuals. I així anem fent.

ABSENTISME LABORAL

Expliquen que un estranger va anar a treballar a Suïssa. Sovint demanava permís a l'encarregat per anar al lavabo a fer un pipí. Fins que un dia l'encarregat li va dir: ara vas a veure el metge

perquè el que et passa és anormal. I es va acabar el problema.

NADAL EN DILLUNS, FESTES A MUNTS

Fins a mitjans del segle passat, el dissabte era feiner i sols es feia festa els diumenges i altres festes de guardar. Quan Nadal era en dilluns hi havia tres dies de festa: diumenge, dilluns (Nadal) i dimarts (Sant Esteve). Aquest és l'origen de la dita catalana "Nadal en dilluns, festes a munts".

Això passava quan la gent, sobretot la del camp, es guiava més pel santoral que pel calendari.

Ara les festes són a munts quan es pot fer un llarg pont, com per exemple el del desembre de 2011.

MANAR, OBEIR

Sovint l'empleat diu respecte al seu empleador: que fàcil és manar!

Quan el fàcil és obeir. L'empleat fa el que li diuen, l'empleador ha de prendre decisions amb el risc que això comporta.

EL RAMON BARBER

A Agramunt, al carrer Sió, hi havia un barber que es deia Ramon i per això li dèiem "el Ramon Barber". Era el meu barber i quan jo era molt petit em tenia encandilat quan, amb un cert misteri,

m'explicava que tenia un hort amb un arbre que feia coques, un altre braços de gitano i fins i tot un que feia tortells. Hi ha gent que no s'haurien de morir.

INCREÏBLE

Si una persona fa una inversió, Hisenda vigila de prop si hi ha una notable desproporció entre els seus ingressos i els estalvis que han permès aquella inversió (deixem de banda altres situacions) i si això no queda clar, Hisenda pressuposa que ho ha fet amb diners d'ingressos no declarats. En tal cas, una solució és comprar, abans de la inversió, loteria premiada ja que aquests premis no tributen. I ara ve l'anècdota.

Un contribuent per IRPF es trobava en aquella delicada situació i va comprar loteria premiada en la quantia de la inversió. Passat un temps, el seu assessor li va preguntar:

- Vas comprar loteria?
- Sí, tot ha anat molt bé.
- Doncs m'hauries de donar fotocòpia del justificant del cobrament per adjuntar-lo a l'expedient.

I així ho va fer.

Però la gran sorpresa de l'assessor va ser en veure que li havien encolomat xxx de la loteria Nacional, xxx de la loteria Primitiva, xxx de l'Onze... fins a sumar l'import total de la inversió i tots premiats el mateix dia! Increïble. ■



Poder

En pensar en la nostra maltractada Catalunya –voldria que fos un sector ben ampli el que es dolgués d'aquest maltractament–, tinc una dicotomia constant; el cor em parla d'independentisme i la ment em diu, però, pam a pam, com hi anem?

Els poders de l'estat espanyol són infinits. Saben un munt de maneres per torejar-nos.

no em refereixo precisament al poder de poder anar fent, sinó al de tenir poder, i d'aquest els catalans no en tenim. Per dissort, les circumstàncies fa anys que ens són adverses i actualment encara bufen vents més malastrucs.

En pensar en la nostra maltractada Catalunya –voldria que fos un sector ben ampli el que es dolgués d'aquest maltractament–, tinc una dicotomia constant; el cor em parla d'independentisme i la ment em diu, però, pam a pam, com hi anem?

Amb aquests raonaments ja tenim iniciada la polèmica. No cal parlar dels que creuen que aquesta possibilitat, més que un disbarat, una utopia, és una traïció a la pàtria espanyola. El que també és segur és que els més enquermerats en aquest desig de voler ser lliures, posaran el crit al cel si fan una deducció errònia del pam a pam, associant-lo amb la política del peix al cove.

Hi ha possibilitats reals, legals de poder fer alguna cosa més efectiva? Perquè declarar la independència així com així, no crec que sigui viable.

Els poders de l'estat espanyol són infinits. Saben un munt de maneres per torejar-nos. Les lleis, la Constitució, les manegen al seu caprici, i no deixaran fàcilment aquest sistema de manar-nos, a més tenint present que tenen la clau de la caixa. Els dos partits polítics que poden manar a Espanya (PP i PSOE) i que, políticament, sempre estan a mata-degolla, quan tracten assumptes relacionats amb Catalunya s'entenen d'allò més, i no precisament per afavorir-nos. La Catalanofòbia hi és latent. Ens rebutgen però no ens repudien, potser perquè encara no ens han espremut prou econòmicament. Llavors, què? Per dolents podrien expulsar-nos del seu paradís i... nosaltres agraïts.

No sé si és por o què, però no volen sentir a parlar de referèndums. Són tan obtusos, tan obsessionats amb els seus dogmes, que no admeten el joc democràtic d'unes eleccions que, en els moments actuals, fóra bastant possible perdre el Sí en una votació per la independència.

Per altra part, majoritàriament, volem aquest canvi? Perquè en aquest cas, és un contrasentit el comportament dels nostres partits polítics, sucursalistes i no sucursalistes, que no saben, no volen, no poden fer pinya a l'hora de demanar/reclamar els nostres drets on correspongui.

Tampoc no és propici per guanyar aquesta causa –cridar els ciutadans a les urnes– l'aiguabarreig d'identitats, de gent no arrelada a Catalunya i que estiguin disposats a trencar amb Espanya.

Tanmateix, l'altra solució que s'ha oblidat i que podria ser, és el federalisme. L'esperança d'un nexa d'unió que possibilitaria respectar les demandes catalanes sense separacions i... ni això.

Potser sóc excessivament pessimista, home de poca fe, però és que no veig la solució idònia per resoldre la situació d'aquesta afeblida Catalunya, del reconeixement de la nostra identitat nacional.

Voldria equivocar-me.

Jaume Cots



Marbres Vilalta

Marbres
Granit
Pedra
Art Funerari

C/ Indústria, 1 (Pol. Industrial) 25310 Agramunt
Telf/Fax: 973391183
E-mail: marbresvilalta@gmail.com



Jové Balasch

Indústries Jové-Balasch, S.L.
C. Indústria, 2-4 25310 Agramunt
T. 973 392539 F. 973 391151
www.jovebalasch.com



El nostre origen ve lligat a la terra
i és aquesta la que ens inspira

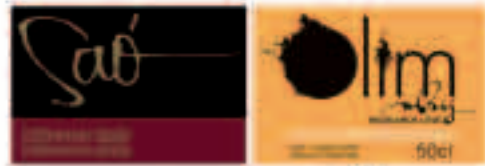

La Pobla de Cérvoles (Lleida) - T. 973 050018 / 973 392538

CA LA ROSA
MENJARS CASOLANS
PER EMPORTAR

- L'ESTONETA -
BAR CAFETERIA

973 390 468
C/ PAU CASALS, 12
AGRAMUNT

MENÚ DIARI
8,50 €
PER EMPORTAR
5,50 €

Moisés Cases

Pintura decorativa i revestiments de tots tipus
Pedra artificial - Moquetes - Parquet Vesscon
Estocats a la calç, etc.
Sostres desmuntables i Pladur
Imitacions de fusta, marbre i oxidats

Seupre al millor preu!

Màxima qualitat!

Tel. 973 39 00 74
Mòbil 636 604 824

C. Control, 5, 3r, 1a
AGRAMUNT



Judeorum.
à 1334. ad 1340.

IN NOMINE DOMINI AMEN
Anno Dni M. CCC. xxxiij.
Salsmō. Vidal



Els jueus agramuntins



1

Uns grans arcs apuntats d'un edifici de la travessia de l'Aspi han fet creure en la possibilitat de que fossin de l'antiga Sinagoga.

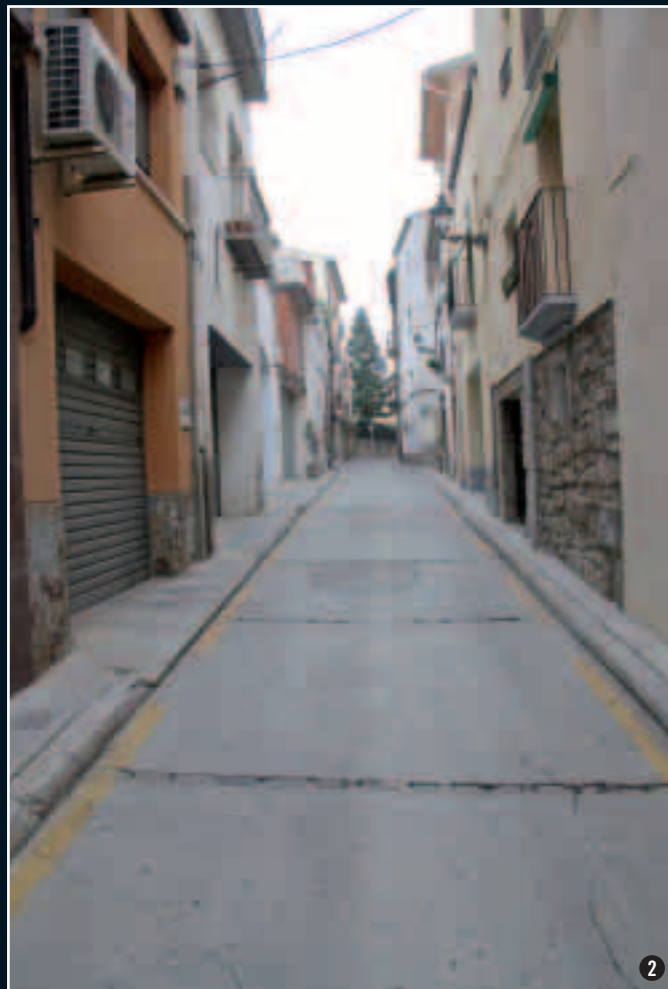

2

Imatge actual del carrer de l'Aspi, a la Vilanova medieval.



3

Aquest corriol sense sortida consta com el Carrer dels Jueus en algunes escriptures.



4

Un antic edifici, avui desaparegut, del Corriol del Forn.

El número de cada foto és una referència per la seva ubicació en el mapa medieval de les pàgines següents.

סיור לעבר באגרמונט היהודית

Viatge al passat de l'Agramunt jueu

La realitat de la comunitat jueva que durant més de tres segles va residir a Agramunt, amb un pes significatiu en la societat de l'època, ha estat, és encara, la gran desconeguda. Durant segles la seva memòria ha estat injustament oblidada i menystinguda sota el pes de la influència de l'Església cristiana que, fins fa quatre dies, esperonava la mainada a "matar jueus", en el marc d'uns costums folklòrico-religiosos totalment indignes, avui sortosament ja superats. El treball que publiquem aquest mes vol ser una primera aproximació a la presència dels jueus a l'Agramunt medieval a partir de les troballes, gairebé úniques a Catalunya, com són els dos trossos de làpides funeràries localitzats fa més de cent anys el primer i més de cinquanta el segon. La més antiga d'aquestes làpides, 1892, encara es conserva i està exposada al públic. La més moderna, 1953, ha desaparegut sense deixar rastre.

Arran de les investigacions fetes de cara a la confecció d'aquest reportatge estem en disposició de situar amb molta seguretat l'indret on hi havia el barri jueu agramuntí.

El Call

Amb tota probabilitat els jueus que durant l'Edat Mitjana residien a Agramunt ho feien agrupats en un barri propi denominat genèricament "Call", una paraula que prové del llatí "callis" que significa carrer. Aquesta paraula va designar els barris en els quals vivien les comunitats jueves durant l'època medieval fins la seva expulsió l'any 1492. Amb tot, cal tenir en compte que en les poblacions on vivien jueus no totes tenien un call. En algunes vivien barrejats amb els cristians i en altres s'agrupaven en un sol carrer "el carrer dels jueus" sense formar un barri singular amb característiques pròpies.

No és aquest el cas d'Agramunt, ja que totes les informacions indiquen que la nostra vila disposava d'un barri jueu dotat amb les instal-

lacions i equipaments que els eren característics per poder viure amb plenitud els seus costums, arrelats a través de milers d'anys de vida com a poble i que es van endur en el seu èxode.

Els calls acostumaven a situar-se en carrers estrets i foscos; tancats en si mateixos en algun dels indrets més ocults de la població tenint en compte que, en general, procuraven passar el més despercebuts possible malgrat que en poblacions com Agramunt, Tàrraga o Cervera, fins i tot a Lleida, això era gairebé impossible. En moltes poblacions el barri jueu estava envoltat per una muralla i amb una sola porta d'accés que, en segons quina època, tancaven a les nits.

En el Concili Lacetà, 1215, es decretà la separació de les comunitats jueves i mu-

sulmanes que residien en les poblacions cristianes. Amb el temps es van anar incrementant les mesures restrictives contra els jueus –per exemple si sortien del call havien de portar un distintiu–, especialment a partir de les darreries del segle XIV i durant el XV fins a culminar amb la seva expulsió l'any 1492.

El Call d'Agramunt

Fins ara no se sabia amb exactitud on estava situat el Call d'Agramunt. En el nomenclàtor del 1980 es va posar aquet nom al carreró que va des del carrer Sió fins al de l'Aspi. Es va fer a partir d'algunes informacions en les quals es deia que el barri jueu agramuntí tenia com a eix el carrer de l'Aspi. També s'indicava en aquestes informacions, sense cap confirmació documental, que la Sinagoga estaria situada en un gran edifici ubicat a la cruïlla de l'actual Travessia de l'Aspi, ▶

La clau (a la dreta) és el símbol dels jueus que van haver d'abandonar les seves cases en l'expulsió del 1492. Els seus descendents les guarden com a record i l'esperança de poder-hi tornar.

La foto gran que obre aquest reportatge es tracta d'un dibuix que recrea Salomó Vidal, jueu prestador de Vic (segle XIV). Va ser un dels jueus més influents de l'època. Conservat a l'Arxiu Episcopal de Vic, Cúria Fumada.



Mapa del 1708 sobre el qual hem situat l'urbanisme medieval agramuntí amb la zona del Call.
(X. Eritja i I. Piñol)



Els números de l'1 al 4 fan referència a l'indret on corresponen les imatges de la pàgina 30.

vila Acrimontis i ipso dominico de Petro de Podio Viride (1164)

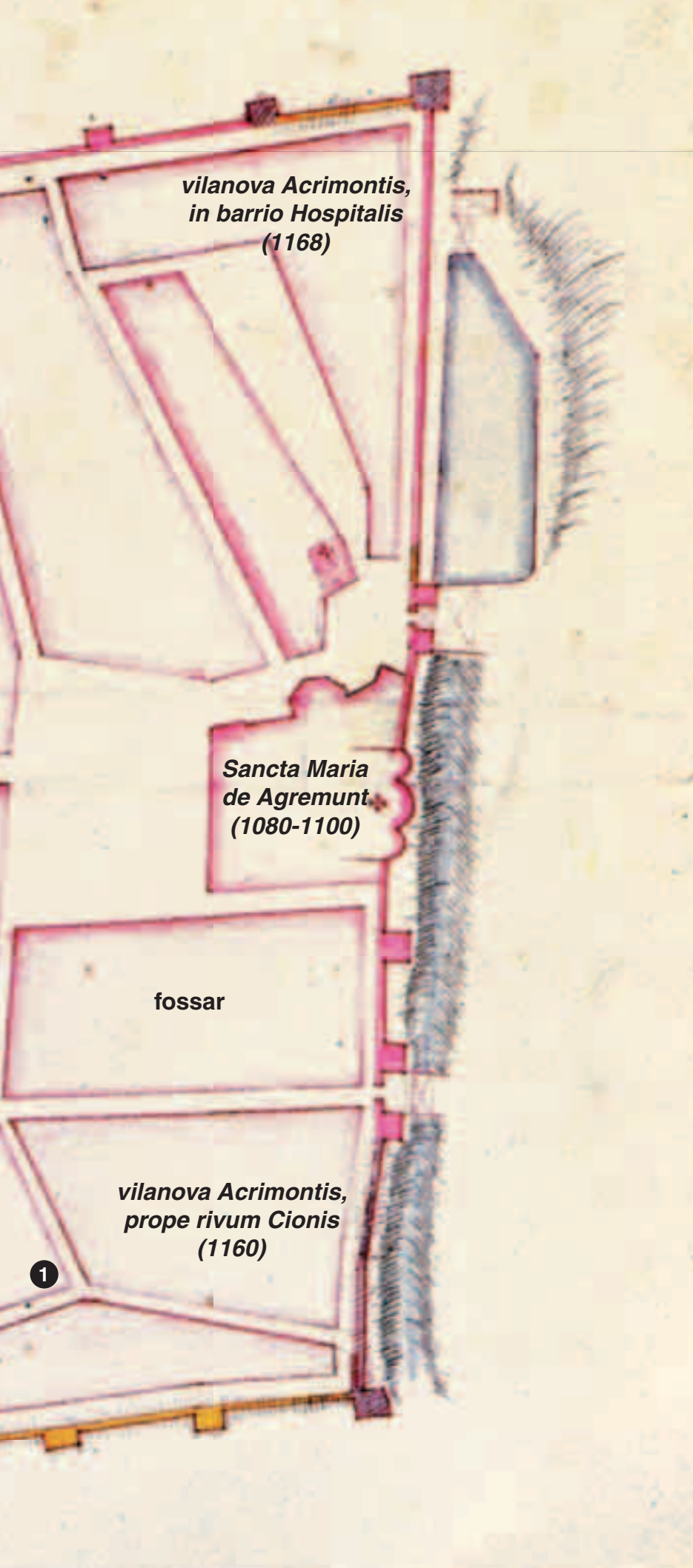

***vilanova Acrimontis,
in barrio Hospitalis
(1168)***

***Sancta Maria
de Agremunt
(1080-1100)***

fossar

***vilanova Acrimontis,
prope rivum Cionis
(1160)***

1

atenent les seves monumentals característiques arquitectòniques que es correspondrien amb les dels temples jueus, segons Roderic Pita i Mercè.

Cal tenir en compte que a favor d'aquesta hipòtesi trobem que el Call estaria enclaustrat i delimitat per uns trams de les muralles de llevant i aquesta ubicació es basa únicament en suposicions i no hi ha cap indicati fiable que li doni suport.

Situació

D'aquestes especulacions i suposicions podem passar gairebé a les certituds, donat que arran de les investigacions fetes de cara a la confecció d'aquest reportatge estem en disposició de situar amb molta seguretat l'indret on hi havia el barri jueu agramuntí. Els carrers on residien i on tenien la Sinagoga, el Forn i la Carnisseria, tres equipaments comunitaris dels que disposaven totes les comunitats hebraïques o aljames.

A l'Arxiu de la Corona d'Aragó es conserva un manuscrit on hi ha una referència al barri jueu d'Agramunt que diu que era al voltant dels estudis generals o de l'escola *...in dicta vila et in loco vocato lo carrer de la Scola dels Jueus*. Que ubica en la zona més antiga que du, precisament, el nom d'Estudis Vells, situada al peu del turó del Castell.

L'estructura urbana de l'Agramunt medieval era una mica diferent a l'actual. El mapa adjunt, realitzat l'any 1708 per l'exèrcit francès, és la referència més antiga que disposem. En aquell moment encara es conservaven les estructures del castell, els seus accessos i l'urbanisme que l'envoltava. Observar com encara no s'havien construït les actuals illes de cases que conformen la plaça de la Dula; les del vessant de llevant del castell i no hi havia l'actual plaça del Pare Gras ni les cases del carrer de la Muralla. És molt probable que el nom d'Estudis Vells vingui de l'Scola dels Jueus Medievals, ja que no es té cap constància d'un centre d'estudis posterior.

Prop d'aquest indret hi ha els carrers de la Cúria i del Forn. En l'escriptura d'un pati de la travessia del Corriol del Forn, consta que delimita al nord amb *"la Travessia del Horno (antes conocida como la calle de los Judíos)"*. Les escriptures notariales són una de les millors fonts d'informació històrica. Si aquesta denominació ha perdurat a través dels segles és evi-

◀ El rei Jaume I el Conqueridor (a la dreta) va promulgar una disposició per la qual la comunitat jueva agramuntina quedava lliure de pagar les exaccions o serveis comunals.

dent que té uns orígens que podem considerar autèntics. Per tant és gairebé segur que és en aquest indret on residia la comunitat jueva.

En relació a l'origen del nom del carrer de la Cúria, es desconeix l'existència d'algun edifici que acollís alguna mena de cúria, és a dir un indret on es reunissin els membres d'alguna institució religiosa o laica. Podria ser molt bé que amb aquest nom es referís a l'antiga Sinagoga que, de fet, feia les funcions d'un lloc de reunió dels jueus, a més de les de culte, acadèmiques, assistencials, entre altres.

Corriol que enllaçava l'esplanada del Castell amb el carrer de Vilavella.



Quant al Corriol del Forn, és obvi que en aquell indret hi devia haver un forn públic, i no es pot descartar que pogués ser el de la comunitat jueva ja que es troba en ple barri jueu. A l'Edat Mitjana els forns de pa eren comunitaris, cada família hi portava a coure la massa que elaborava a casa seva. Els jueus tenien un forn propi en el qual coïen la seva massa sense llevat. També tenien una carnisseria pròpia, donat que la mort de l'animal s'havia de fer seguint un ritus determinat diferent del cristià.

En resum podem dir que, malgrat que no es pugui determinar de forma totalment certa la ubicació del barri jueu agramuntí, totes les informacions obtingudes fins ara apunten que el Call es trobava en una zona entre l'esplanada del Castell, actualment les places de la Dula i Pare Gras, i els carrers Vilavella, Cúria i Forn.

Quanta gent hi vivia?

No se sap amb certesa el nombre de persones que hi residien. Com a referència podem agafar el document de l'any 1316 que es conserva a l'Arxiu de la Corona d'Aragó en el qual el rei Jaume II dóna el vistiplau al Comte d'Urgell, l'Infant Alfons, perquè el call d'Agramunt pugui tenir fins a un màxim de quaranta focs o llars de jueus, el que podria representar fins a unes 200 persones. Això representaria una població molt nombrosa tenint en compte la demografia de l'època, i que en total a Catalunya hi residirien uns 10.000 jueus.

Segons un altre document d'aquest Arxiu, el 6 d'abril



de 1273 el rei Jaume I el Conqueridor va promulgar una disposició per la qual la comunitat jueva agramuntina quedava lliure de pagar les exaccions o serveis comunals d'Agramunt, ja que fins aleshores estaven subjectes als mateixos deures fiscals que la comunitat. Cal tenir en compte que les comunitats jueves locals pagaven conjuntament amb l'aljama dels jueus de Lleida ja que, a efectes de recaptació, depenien d'aquest call. L'any 1272 hi va haver un desacord entre ambdós calls i va ser designat com a intermediari el jueu Salomó B. Abraham Adret. També havien de pagar impostos al Comte d'Urgell i al Rei d'Aragó.

Així mateix hi ha referències que es va trobar a Agramunt nombrosa documentació medieval, segurament de tipus comercial, escrita amb caràcters hebreus. Un fons documental que sembla que va ser venut fora vila i del qual se n'ha perdut el rastre. Amb tot, és possible que amb una recerca a fons en arxius públics, privats o comercials es pogués localitzar alguna part d'aquesta documentació amb què es podria investigar amb més profunditat sobre la

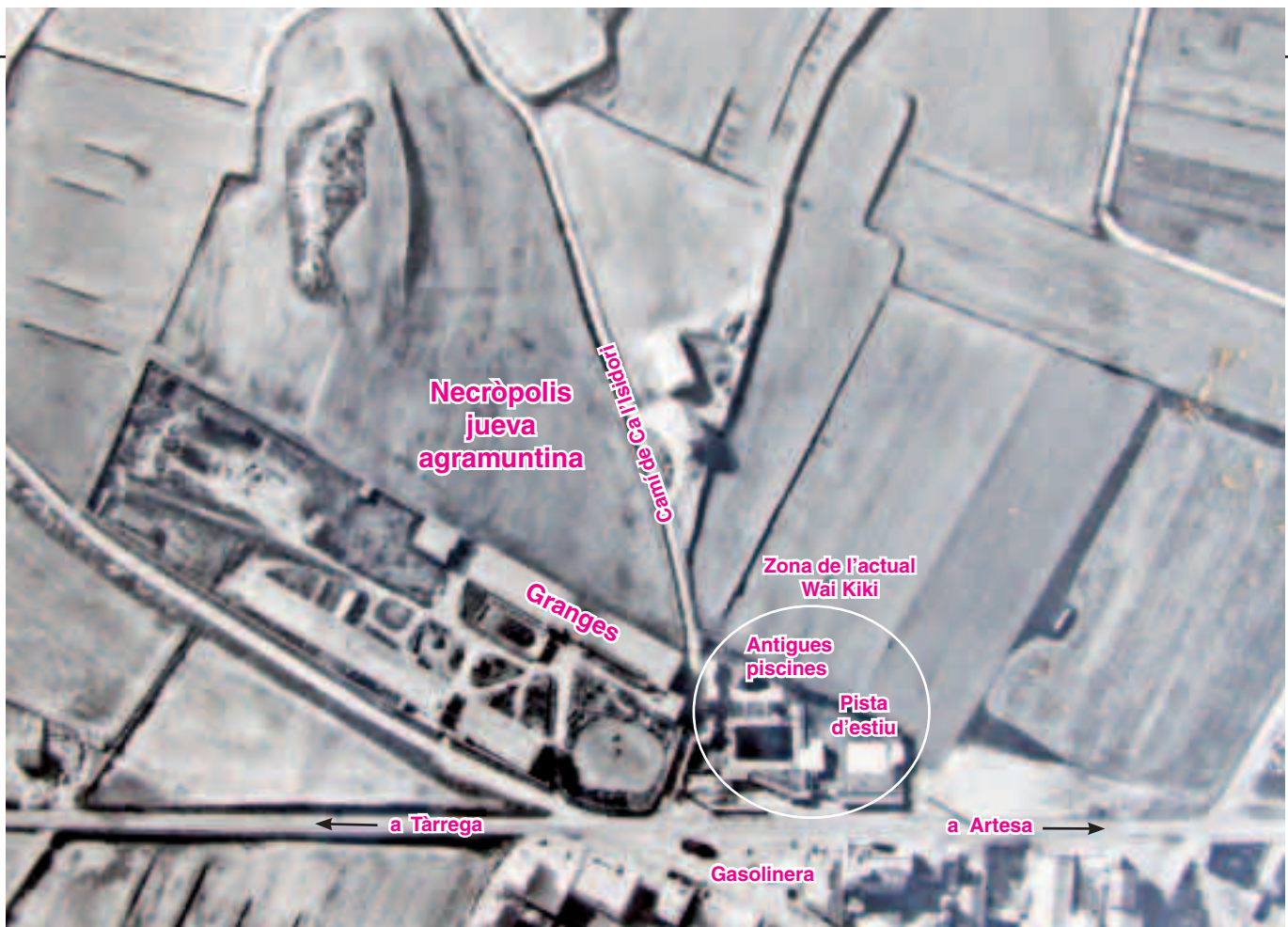

Fotografia aèria de les Fontanilles d'abans de la recent urbanització, en la qual indiquem l'indret on estava situada la necròpolis jueva.

L'arqueòleg Oriol Saula va estudiar l'indret on estava situat l'antic cementiri hebreu.



història dels jueus agramuntins. Els jueus catalans utilitzaven l'hebreu com a llengua de culte i de transaccions internes, però feien servir el català de la resta de la població en les relacions quotidianes.

El cementiri jueu d'Agramunt

Si els jueus medievals residien en un barri exclusiu, també eren enterrats en un cementiri propi. És en aquest on s'han trobat les úniques proves materials de l'existència d'una comunitat jueva a Agramunt. Es tracta de part de dues làpides amb escriptures hebrees que han estat molt estudiades pels especialistes i que són, amb unes que es van localitzar a Barcelona, les úniques de Catalunya i de les poques de la península Ibèrica.

La necròpolis jueva agramuntina es trobava situada, amb tota seguretat, en el primer tossal que hi ha a l'esquerra del camí de Ca l'Isidori. És un indret que reuneix

totes les característiques dels llocs on les comunitats hebrees catalanes instal·laven les seves necròpolis. Es tractava de llocs elevats, al peu d'un camí principal, prou a prop del nucli urbà perquè s'hi pogués anar a peu i es veiés des del Call, però prou lluny per poder estar isolat. Cal recordar que en aquelles èpoques els cristians feien els enterraments dins les muralles, als voltants o a l'interior dels temples.

Però el que més seguretat dóna per creure que és en aquest indret on s'enterraven els jueus agramuntins és la troballa, amb més de cinquanta anys de diferència, de dos trossos d'esteles funeràries amb inscripcions hebriques. La primera es va localitzar a finals del se-

Testimoni de l'Agramunt jueu

אגראמנט לאגראמנט שמוען י"א.

שאלת להודיעך דעתך במה שיש מחלוקה בין חכמי ארצכם על ענין החלב שמשמים בין גסר לנסר בקנקנים של עץ כדי שיחגגו היטב ולא ינטף היין. כי יש מהם מתירין וראייתם באשר הוא מין כשאינו מינו והוא בנותן טעם, ועוד כי אינו נתן מצד חמה היין אפי' נכנס חוסס. ואפי' חמצא לומר יהיה נחך אין בו כחי שיהיה גותן טעם בו. ואת'ל יהיה גותן טעם הוא לפגם. והזקשה לך על דבריהם כי זה כלו כדעכד אבל לכתחלה לא. והשיבו לך כי היין לא יתערב עם החלב אבל הוא מותרק פסגו, ואינו כשאר אסורין המתערבין ברבר המותר. ועוד משום הפסד ממונו יש להתיר. ודעת האוסרין הוא שאין האסור מצד התערובת כי אם מצד הנגיעה. ולמדו זה מאותה החולין דפרק כל הבשר ל' דאמרינן בגמרא דאפילו תרו לה כולי יומא בחלבא מותר מדאורייתא דכשול אמר רחמנא². ודקדקו במצוה דדוקא מדאורייתא שרי אבל מדרבנן אסור אפי' פחות פאימא משום גדר מצד הנגיעה. ועוד דקדקו דוקא בבשר בחלב דחדוש הוא³ אינו אסור מדאורייתא משום הנגיעה אלא בבשול. אבל שאר אסורין אסורין בנגיעה. וגם לסברתם אמרת אחיה בני יש הפרש בין בשר בחלב לשאר אסורין וזו דחדוש הוא. ועוד רשעור בב"ת אינו כשעור שאר אסורין המעורבין ברבר המותר כי הוא במשהו ועוד אסור בהנאה, מה שאין כן חלב שלא במינו. ער כאן דבריך.



Dones jueves cuinant per la festa del Pésah. Miniatura de l'Hagadà de Washington, 1478. Biblioteca del Congrés.

mètode "Caixer", un conjunt de normes ortodoxes de caràcter dietètic dels jueus que dictamina quins animals es poden menjar i quins no, a més d'especificar els sistemes d'elaboració de molts productes, en aquest cas el del vi.

L'elaboració del vi amb aquest sistema és semblant al mètode convencional, però amb una sèrie de peculiaritats que han de ser seguides i certificades per un rabí o persona autoritzada.

En el document es queixen que el vi procedent d'Agramunt té un gust poc agradable i creuen que és degut a la qualitat de les fustes amb què estan fabricades les bótes. Es diu que el problema original vindria de l'aplicació d'un greix a les corbades i d'aquí que el vi agafi aquest paladar desagradable.

Les queixes van més enllà del gust del vi, donat que aquest sistema d'elaboració no s'adiu amb la normativa ortodoxa hebrea, la "caixrut", conjunt de normes dietètiques que han de complir d'acord amb la religió. Una d'aquestes normes

és l'absoluta prohibició de barrejar la carn i la llet, que sembla que tampoc es complia, segons les queixes que s'explicitaven en aquest document excepcional que ens ha estat facilitat per Josep París.

També té el valor històric de demostrar que en aquella època a Agramunt es conreava la vinya en extensió i que hi havia elaboració i exportació de vi caixer, el vi dels jueus, vers altres indrets de Catalunya i, possiblement, més lluny i tot.

El document adjunt, original del segle XIV, és un excepcional testimoni de l'Agramunt jueu. No se n'ha pogut fer, de moment, una traducció literal per les dificultats que presenta ja que conté moltes paraules en arameu, l'idioma històric que es parlava a Israel en temps de Jesucrist.

Amb tot, sí que s'ha pogut esbrinar el contingut del document que parla sobre l'elaboració de vi per part de la comunitat jueva d'Agramunt. El vi es feia seguint el



Ritual jueu de sacrificis d'animals per al consum. Miniatura d'un manuscrit del segle XIV.



L'autor d'aquest reportatge amb la làpida que va descobrir l'erudit agramuntí Frederic Renyé l'any 1892.

gle XIX i la segona a mitjans del XX. Ambdues formaven part d'una paret de pedra seca que delimitava la finca del vessant nord del tossal de "Cal Joan Gros", del camí de cal Talladó. Les inscripcions de les dues esteles funeràries, especialment la primera, han estat estudiades a bastament i se'ls ha donat una gran importància ja que queden molt poques restes d'aquestes necròpolis hebraiques.

El descobridor de la primera làpida va ser l'erudit agramuntí Frederic Renyé, l'any

1892. Posteriorment va ser regalada per J. Combelles al Museu de l'Ateneu de Lleida, després passà a l'Institut d'Estudis Ilerdencs, IEI, i actualment està exposada al Museu de Lleida Diocesà i Comarcal. És l'única peça de tot el museu relacionada amb la cultura hebraica a les nostres comarques. És una de les poques restes de làpides sepulcral de Catalunya i de tota la Península Ibèrica, i és citada en nombroses publicacions especialitzades com una de les peces de més valor.

La segona làpida va ser retirada de la paret de pedra seca que delimitava el camí, pel metge Josep Ball, que era arqueòleg afeccionat. L'any 1955 se'n va fer un estudi per part de l'especialista J. M. Millàs i actualment està desapareguda. Segons les informacions que va publicar Roderic Pita i Mercè l'agost del 1982 a SIÓ, *"aquesta inscripció està dissortadament desapareguda d'allà on es trobava i no sabem en quin lloc i en quines condicions es conserva"*. Amb motiu de la confecció d'aquest dossi-

er hem indagat on es podria trobar i ningú, ni a l'IEI ni al museu de Lleida, no ens han pogut donar cap informació sobre el tema. Per tant seria convenient, donada la gran importància històrica i cultural que té, que les nostres autoritats indaguessin per intentar localitzar-la.

Un altre dels arguments per fonamentar l'existència del cementiri jueu en aquest indret és que, a principis del segle XX, s'hi van trobar moltes restes òssies i làpides procedents de nombroses tombes. Aquestes van sortir a la llum amb els moviments de terres que es feien per l'extracció d'argila destinada a les nombroses teuleries que hi havia aleshores a la nostra població. En aquella època, malauradament encara passa sovint en la nostra, no es va donar cap importància a aquesta troballa amb la qual cosa es va perdre una gran oportunitat per estudiar una part molt important del passat agramuntí i de la cultura hebraica a Catalunya.

Per tal d'intentar trobar algun altre vestigi que es pogués detectar sense necessi- ▶

La làpida que es va descobrir l'any 1954 formava part de les pedres d'un marge al costat del camí de Ca l'Isidori, actualment Camí de les Masies.

A la dreta un marge similar al que es va trobar aquesta làpida.





La directora del Museu de Lleida, Montse Macià, al costat de la làpida. És l'única peça d'origen hebraic que s'hi exposa.

La làpida que es va trobar l'any 1892 és sensiblement més gran i és a la que científicament se li ha donat més importància. Els especialistes la daten l'any 1297 i la defineixen "com una aportació al sistema d'anotar l'any hebraic de la Creació en textos bíblics, amb lletres puntuades, sense perdre el seu sentit gramatical".

tat d'excavar, vàrem convidar a visitar la zona dos especialistes en el tema, els arqueòlegs del Museu Comarcal de Tàrrrega, Oriol Saula i Anna Colet. Malauradament els grans canvis urbanístics que s'han fet en aquest indret en els darrers anys fan molt difícil detectar algun vestigi a nivell superficial. Amb tot, el cim del tossal ha quedat resguardat en haver-se convertit en una zona verda. Destacar que, curiosament, durant la inspecció es va localitzar un tros de ceràmica manual de l'Època del Bronze, (1800 - 1000 aC) un indici que en aquest indret hi pot haver un jaciment d'aquesta època tan remota.

Les inscripcions hebraiques d'Agramunt

Es tracta de dues inscripcions incompletes que for-

maven part de dues esteles de dues tombes diferents. La que es va trobar l'any 1892 és sensiblement més gran i és a la que, com hem dit, científicament se li ha donat més importància. Els especialistes la daten l'any 1297 i la defineixen "com una aportació al sistema d'anotar l'any hebraic de la Creació en textos bíblics, amb lletres puntuades, sense perdre el seu sentit gramatical", segons un treball de l'especialista Fidel Fita l'any 1905.

Es tracta d'un bloc irregular de pedra calcària trencat pels quatre costats; medeix 0,74 m de llarg; 0,31 m d'amplada màxima i 0,13 m de gruix. Aquestes característiques indiquen que seria, igual que la segona, una estela de pedra plantada verticalment al capçal de la tomba.

En un estudi de primers del

segle XX es transcriu d'aquesta manera:

"...amb aquesta pedra sepulcral / es conserva l'eco de Dom Salomó / Crescas, reposti a l'Eden morí / l'any / i la casa que / construí Salomó".

Quan es va col·locar al Museu de Lleida Diocesà i Comarcal es va tornar a estudiar amb el resultat d'aquesta traducció:

(...) l'hora (de la mort) de Don Salomó / Cresques, que reposti en el Paraddís. Va morir / l'any i la casa que / va construir (=57) Salomó (...)

La traducció es complementa amb aquesta nota: "És un recurs freqüent indicar la data fent servir el valor numèric d'algunes lletres hebrees d'una frase bíblica al·lusiva, en aquest cas, al difunt (1Reis6,2). En aquest text, la suma de les lletres assenyalades és de 57 i correspon a l'any hebreu 5057, és a dir l'any 1297 del calendari cristià".

La pedra trobada més de mig segle després, és encara més petita i té una forma trapezoïdal. La base superior té 0,55 m i la base inferior 0,75. L'alçada mitjana dels costats és de 0,21 m el dret i 0,18 l'esquerra.

La inscripció, en bastant bon estat, podria ser del segle XIV i el text diu:

".....Senyora Astruga...../.....esposa de R. Abraham....."

El tros de làpida formava part d'una paret de pedra seca en el marge esquerre. Segons es diu en l'estudi de J. M. Millàs, "és possible que alguns altres fragments haurien estat utilitzats pel mateix i es podrien trobar en altres indrets de la paret", una hipòte-



El carrer Sió, antic carrer Major medieval.

si que mai no es va comprovar o almenys no hi va haver resultats positius.

Els enterraments

Com hem dit, cristians i ju-

eus enterraven els seus morts en llocs diferents i, fins i tot, en terrenys molt allunyats uns dels altres. Mentre que els primers ho feien al voltant o a l'interior dels seus temples,

Un enterrament jueu excavant en la necròpolis de Tàrraga.



els segons tenien les seves necròpolis fora muralla.

Segons s'ha pogut constatar a mesura que es van descobrint les restes d'aquests cementiris jueus, s'observa que estaven a una distància d'un quilòmetre de la muralla, en uns terrenys elevats i de la seva propietat, situats prop d'algun camí principal, per tenir-hi un accés fàcil, i d'un corrent d'aigua.

El cementiri jueu d'Agramunt compliria aquestes condicions: la distància no arribava als mil metres; estava situat en un turó al peu del qual hi passava un dels camins principals d'accés a la Vila, a través del portal més important, el de l'Àngel, que donava entrada a la població a través dels carrers més cèntrics com eren els de Vilavella i Sió. També era convenient que el cementiri es pogués veure des del mateix Call per vigilar que es respectés per part dels cristians, per exemple que no hi portessin a pasturar els ramats, ni, el més importat, profanessin les tombes. Molts d'aquests cementiris estaven envoltats d'una tanca. No sabem si era el cas del d'Agramunt.

La cerimònia

La mort d'un jueu i el seu enterrament era motiu de grans cerimònies, des del moment que aquesta es presagiava. El malalt jueu de casa nostra estava assistit per un o més metges jueus, de molta més qualitat que els cristians. Si la família del difunt era pobra l'assistència era gratuïta. A la casa del mort es penjaven banderes de dol i a l'interior es tapaven tots els quadres o ornaments. ▶

◀ ***Mentre que els jueus eren enterrats lluny de la vila, els cristians més benestants rebien sepultura a l'interior del temple i la resta al cementiri que hi havia al seu voltant.***

Les restes dels dos cadàvers que varen ser localitzats a l'interior del sarcòfag de Santa Maria corresponen a la mateixa època, s. XIV, del màxim esplendor del Call Jueu d'Agramunt.



L'anunci de la mort es feia de forma molt sorollosa per part de les dones de la casa que ploraven, udolaven i xiscaven. Donaven puntades, s'esgarrinxaven la cara i s'estiraven dels cabells. Fins a la casa del difunt ràpidament acudien parents, amics i veïns. Començava una llarga cerimònia preparatòria del cadàver que, finalment, quedava embolcallat amb un sudari de lli.

La conducció del cadàver fins al cementiri es feia a braços de familiars, amics i veïns fins al peu de la fossa. Podia anar a l'interior d'un taüt destapat o sobre una llitera. La tomba havia estat oberta expressament aquell mateix dia ja que no era permès enterrar en una fossa que portés exca-

vada més d'una jornada.

El cadàver es dipositava a l'interior en una orientació amb el cap a l'oest i els peus a l'est, és a dir mirant cap a Jerusalem, seguint l'antiga tradició medieval. Les tombes s'excavaven en filera amb una separació d'uns 70 o 80 centímetres. El cadàver era dipositat amb el cap sobre una mena de coixinet format per una bossa de lli plena de la mateixa terra de l'entorn.

Des de l'arribada de la comitiva al cementiri fins que s'acabava l'enterrament, la gent que l'integrava s'esquinçava les vestidures en senyal de dol i dolor. Una vegada recitades les oracions de rigor mentre se sepultava el difunt, els acompanyants s'acomiadaven i retornaven cap a l'interior de la població.

El cementiri jueu de la veïna ciutat de Tàrraga ha estat excavat i estudiat en profunditat, la qual cosa ens dóna molta informació fiable de cara a conèixer les característiques de l'agramuntí, donat que són molt propers i de la mateixa època.

Enterraments cristians

Mentre que els jueus eren enterrats lluny de la vila, els cristians més benestants rebien sepultura a l'interior del temple i la resta al cementiri que hi havia al seu voltant. Als actuals carrers Sabateria i Absis s'hi van trobar moltes restes òssies durant les obres de construcció dels edificis de la zona i la instal·lació de les xarxes de serveis públics. Aquest cementiri va estar vigent fins a finals del segle XVIII quan se'n construí un a fora muralla, a un centenar de metres del portal de Sant

Joan, del qual encara es conserva part de l'entrada. Els terrenys que es van ocupar per construir l'Ajuntament i després per ampliar-lo, originàriament també estaven dedicats a necròpolis.

De la mateixa època d'esplendor del Call, segles XIII-XIV, és l'enterrament del sarcòfag que hi ha a la façana principal de Santa Maria. Segons els estudis realitzats, les restes de la parella de joves que s'hi van enterrar corresponen al segle XIII i molt probablement van morir d'una de les epidèmies de l'època i de les quals la societat culpava els jueus.

Alguns jueus agramuntins que han deixat rastre

Els segles XIII i XIV fou el període més important de la comunitat jueva agramuntina. D'aquesta societat en van sorgir grans personalitats en els sectors del comerç, la ciència i les arts. D'aquests destacats jueus agramuntins ja en tenim notícia des de molt abans. Per exemple a principis del segle XIII, concretament l'any 1210 apareix, com a metge del rei Pere II, l'agramuntí David Abnadean, que residia a la Cort. És la primera notícia documentada que s'ha trobat fins ara sobre un jueu nascut a Agramunt. Durant els tres segles següents sovintegen l'aparició de veïns o originaris del call agramuntí en documents de tota mena, que s'han conservat fins ara i que hem pogut consultar de forma directa o indirecta.

Una d'aquestes persones que han deixat rastre és el metge Jacme d'Agramunt (s. XIV), autor del primer tractat que es va publicar a la



Celebració de la Pasqua Jueva. Còdex hebreu medieval d'origen català o valencià.

Gravat medieval de la comunitat jueva de Catalunya.



península Ibèrica sobre les epidèmies i la pesta amb un caràcter divulgatiu dirigit a la població en general. A més del seu valor mèdic el “Regi-

ment de preservació a epidèmia e pestilència” té el mèrit d’haver estat escrit en català, el que li dona un gran valor per a l’estudi de la lingüística.

L'autor és un jueu convers d'Agramunt anomenat Yakov (Jaume), que es va convertir al cristianisme per tal de poder estudiar medicina a l'Estudi General de Lleida, després d'haver cursat els estudis de medicina Hebrea. Malgrat que hi ha alguns autors que creuen que era originari d'aquesta mateixa ciutat. La hipòtesi que era agramuntí és molt provable pel fet d'haver escollit Agramunt com a cognom.

Un altre jueu convers originari d'Agramunt és el navegant Joan d'Agramonte descobridor de Terranova, Canadà. L'any 1511 la reina Joana confirma el nomenament, en nom del seu pare Ferran II, de “*Juan de Agramonte, catalan, natural de Lérida, para que vos hayais de ir, é vayais con dos navios é con la gente que vos escogierais.... conviene para el dicho viage, es mi mercad é voluntad por la parte que á mí toca, que vos tengais por Nos la capitania, aun sí por mar como por tierra, de la gente que fuere con vos al dicho viage fasta ser vuelto és desembarcado con la nueva de lo que en la dicha*

tierranova falláredes”. L'intrèpid mariner, que va morir en un viatge sense retorn, és reconegut pels canadencs com el descobridor de Terranova.

També d'origen agramuntí és el savi Abraham Abudarham, autor de diverses obres de creació i molt conegut per ser l'autor d'una traducció a l'hebreu de l'“Ètica” d'Aristòtil, i l'erudit Ezra ben Shelomon Gateño, també un reconegut traductor dels clàssics filosòfics.

Vidal Simeó va néixer a Agramunt, però ha passat a la història per haver estat el darrer Rabí de Santa Coloma de Queralt. El decret d'expulsió l'obligà a vendre totes les seves propietats, l'import de la venda el destinà a beneficència entre la comunitat cristiana “...*en atenció a que durant la meva estada a aquesta vila he tingut honrat tracte, no com a jueu, sinó com si hagués estat un germà cristià...*”.

Altres noms de jueus agramuntins que surten en tota classe de documents dels segles XIII, XIV i XV són Abram Baruch, Isach-Samuel Baruch, Perfet Coffe, Bonjuà Dolcet –pare de la jueva Bonadona de Piera, muller del metge Josef Caballero–, David-Samuel de Piera, Vidal Duran, Samuel de Faro, Maymo Zafer, Samuel Saporita, Isach de Tolosa, Jaffuda de Tolosa, entre molts altres.

Els jueus a Catalunya

La presència de comunitats jueves a Catalunya està molt poc documentada fins a la meitat del segle XII. Durant el segle XIII hi hagué una gran immigració israelita procedent d'Occitània. Una arribada que culminà amb l'expul-

◀ A la dreta, mapa de la presència jueva a Catalunya (segles XIII-XV), en el qual també surt Agramunt. Del llibre “La Catalunya Jueva”. Generalitat de Catalunya, 2009.

Els segles XIII i XIV fou el període més important de la comunitat jueva agramuntina. Dels seus membres més destacats ja en tenim notícia a principis del segle XIII, concretament l'any 1210 apareix, com a metge del rei Pere II, l'agramuntí David Abnadean, que residia a la Cort.

Il·lustració del Costumari Català de Joan Amades sobre la tradició de “matar jueus” per Setmana Santa.



sió decretada pel Rei de França el 1303. Es calcula que la xifra de “jueus catalans” va arribar a ser d'uns 12.000, distribuïts entre un centenar de poblacions arreu de Catalunya. A les nostres contrades les comunitats més nombroses van ser Lleida, Cervera i Tàrrrega.

És en aquella època quan un nombre indeterminat s'estableix a Agramunt i creix fins a configurar una comunitat el suficientment important perquè pugui tenir una Sinagoga i de la qual, amb el temps, sorgiran personatges rellevants en la cultura, la ciència i els negocis.

Els jueus no tenien drets de ciutadania i pertanyien, en persona i els seus béns, directament al Rei. Per a ells no hi havia més llei que els privilegis reials que els eren concedits regularment per la Corona que els protegia i els utilitzava com a banquers.

Matar jueus

Fins als nostres dies –als anys seixanta encara era vigent–, s'ha anat transmetent el ritus folklòric de “matar jueus” durant la Setmana

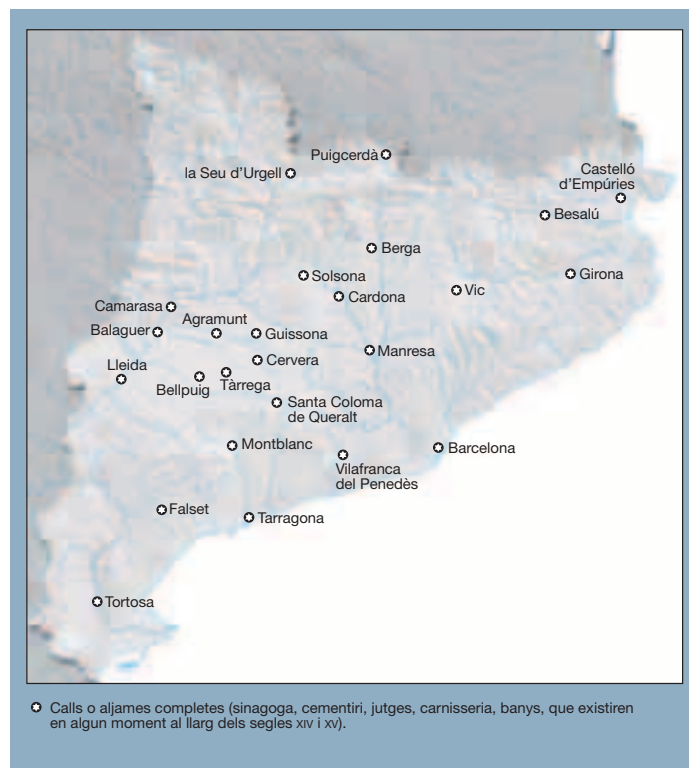

Santa. A Agramunt, com arreu de Catalunya, la mainada es portava un bastó com més gros millor, i durant una bona estona es dedicava a donar garrotades al terra de l'atri del temple fins que el bastó es trencava o s'esfilagarsava. Els més jovenets o les nenes portaven un carrau per fer el màxim de soroll possible. N'hi havia d'altres que portaven unes masses de fusta per picar al terra.

El gran escriptor Josep Pla evocava el 1919 aquest costum de Dijous Sant: «En tal dia com avui, a l'època de la meva infantesa, les criatures del poble acudíem a l'església havent dinat, a matar els jueus. Hi acudíem amb tota mena d'estrís per fer fressa. Els uns, amb els garrots, picaven a terra; els altres percuïen una llauna de petroli amb un tall de ferro; el petit

comerç posava en venda unes maces ad hoc per picar sobre qualsevol cosa; hom podia comprar també una joguina feta amb un engranatge de fusta, que es feia rodar i produïa un soroll desagradable, absolutament molest. A l'església, es produïa un xivarri enorme, immens. Aquell desori representava una matança hipotètica de jueus».

El folklorista Valeri Serra i Boldú va publicar la cançó que la mainada agramuntina cantava durant la celebració de Matar Jueus *Aigua a les basses, / foc a les cunyasses; / aigua de Déu, / garrotades ais jueus! / Al ofici, dones, / pogues y bones; / a l'ofici anem / garrotades ais jueus!*

Aquest costum era una relíquia de les ràtzies que patien les comunitats jueves per part dels seus veïns cristians. Assaltar, saquejar i fins i tot



Una de les sis fosses comunes del cementí de Tàrrrega on es van trobar 79 esquelets de les nombroses víctimes de la matança que tingué lloc l'any 1348 per part de la població cristiana. Infants, dones i vells, van morir a conseqüència de les agressions de tota mena, segons s'ha pogut constatar en les anàlisis fetes a les restes per part dels especialistes.

A baix, una delegació de la comunitat jueva catalana, encapçalada per un Rabí, es van endur a Barcelona una bona part de les restes trobades a Tàrrrega.

destruir els calls era un costum estès arreu de Catalunya. Encara que sigui molt probable que la comunitat jueva

agramuntina va patir aquests atacs, de moment no s'ha pogut saber ni l'abast que van tenir.

Fonts documentals, fotografies, col·laboracions i agraïments:

Revista SIÓ, Josep Bertran, "Epigrafia hebrea", Roderic Pita i Mercè, Josep M. Millàs, Isidre Piñol, Josep M. Llobet, Maria Teresa Llurba, Josep Lladonosa, Josep París, Xavi Santesmases, Oriol Saula, Anna Colet, Raül Ripoll, Montse Macià del Museu de Lleida, Josep Ramon González de l'IEI.

La matança de Tàrrrega

El que sí es coneix amb tot detall és la terrible destrucció que va partir el call de Tàrrrega l'any 1348, amb motiu de la pesta negra que va assolar tota Europa. Els cristians van acusar els jueus d'enverinar els pous d'aigua. Una acusació totalment absurda, fins i tot en la ignorància de l'època, doncs els propis jueus eren víctimes de la malura. Amb tot, cal tenir en compte que les comunitats jueves tenien uns hàbits alimentaris més sans i disposaven de millors metges, amb la qual cosa les epidèmies no els afectaven tant.

Unes excavacions fetes en el cementiri jueu van permetre posar al descobert un total de sis fosses comunes on van ser enterrades les víctimes d'aquest assalt. L'estudi dels 79 esquelets –infants, dones i vells–, dipositats de qualsevol manera dins les tombes, va permetre conèixer amb exactitud la causa de la mort. Va ser conseqüència de les ferides al cap i a altres parts del cos que van patir per la violència desfermada per la població cristiana, atada per les autoritats religioses, malgrat els intents reials d'apaiagar la revolta. També hi devia ajudar que molts cristians devien diners als prestadors jueus. Si es destruïa el Call i per tant també les proves del deute, aquest desapareixia. ■



FONT: COL. MACIÀ-COMPANYNS

Pissarres digitals

Per continuar amb el nostre projecte d'incorporar les TIC com a eina d'ensenyament-aprenentatge, i per poder donar més resposta a una de les competències bàsiques que hem d'aconseguir a tota primària, aquest curs ens han dotat de quatre pissarres digitals amb els seus canons per instal·lar-les a les classes, sumant-les a les que ja tenim a les aules d'idiomes, de música i d'informàtica. Aquestes dotacions seran progressives a tots els cursos de primària.

Us convidem que aneu visitant la nostra web: <http://www.xtec.cat/ceipmacia-companyns/>

Col·legi Macià-Companyns

NOUS CURSOS DE FORMACIÓ BONIFICADA / PRIVADA

ALEMANY (tots nivells)

ANGLÈS (tots nivells)

FRANCÈS (tots nivells)

Pàgines web

HORARIS DE TARDA, NIT o DISSABTES

Inici: abril / maig

Aprofita el crèdit per formació que té la teva empresa!!



Centre d'estudis Busy Bee School - Sant Joan 11 1C , Agramunt - 973 39 25 73 - busybee@telefonica.net

No tinc deures!

JPR

En la pàgina web hi ha apuntats els deures i els exàmens dia a dia.

Sovint els alumnes diuen que no tenen deures a casa. Quan el pare o la mare els pregunta si han fet la feina escolar, una gran majoria acostuma a respondre que no en tenen, que no els

han manat res o que ja l'han fet. Cosa que en molts casos no sol ser veritat. També hi ha vegades que no recorden o no s'apunten la feina manada o no saben quan tenen els exàmens. Per altra part, els pares i mares, quan volen saber què han de fer els seus fills, és difícil que ho puguin esbrinar si ells no s'ho han apuntat adequadament a l'agenda, fet que també sol passar en moltes ocasions. La qüestió dels deures i dels exàmens a partir d'ara, però, ha quedat resolta en el nostre institut gràcies a un sistema habilitat a Internet que s'ha començat a aplicar des de febrer per als cursos de 1r, 2n i 3r d'ESO.

Tant els pares i educadors, com els mateixos alumnes, ara disposen d'una pàgina web, a la qual tots poden accedir, on hi ha apuntats els deures i els exàmens dia a dia. D'aquesta manera els estudiants si s'han "oblidat" de les tasques que han de fer o de quan tenen una prova, ho poden consultar en qualsevol moment, igual com els pares poden comprovar si el que diuen de "tenir o no tenir deures" és realment cert.

El sistema de difondre els deures/exàmens a partir del WEB del centre és innovador i relativament senzill. Només es tracta de clicar a la icona que hi apareix amb un llibre obert marcada com "Deures alumnes"; després s'escull el curs i a continuació s'entra

com a visitant, sense haver de posar cap tipus de contrasenya. D'aquesta manera qualsevol persona (no solament els pares) pot consultar l'agenda escolar de deures i exàmens. El manteniment d'aquesta agenda *on line* el fan els propis alumnes, normalment el delegat i subdelegat de classe, encara que hi ha professors que ho supervisen perquè no els passi res per alt.

Amb aquesta nova aplicació, que hom vol perfeccionar i ampliar més endavant als altres cursos, s'espera que els alumnes millorin el seu rendiment ja que molts "oblits" deixaran de ser-ho i els pares podran estimular-los a realitzar unes tasques escolars que sens dubte els ajudaran en la millora del seu aprenentatge i, en definitiva, dels resultats acadèmics.

Treballs de síntesi

Durant el mes de març els alumnes més joves fan els treballs de síntesi corresponents al present curs. El tema dels de tercer d'ESO gira sobre un contingut ecològic: "L'aigua, un bé escàs"; el de segon tracta sobre la vida: "Salut i esport", i el de primer gira entorn un aspecte agramuntí: "Josep Guinovart". En tots aquests crèdits han de sintetitzar i aplicar els coneixements apresos en les diferents matèries que es treballen al llarg del curs. ■

INSTRUCCIONS PARES/ MARES

- 1- Entreu a la pàgina web de l'Institut: www.xtec.cat/ies-ribera-del-sio/ i cliqueu a **DEURES ALUMNES**

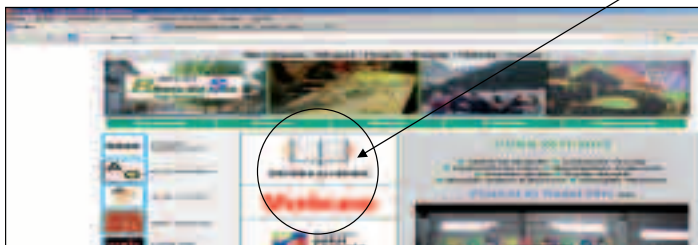

- 2- Escolliu el curs

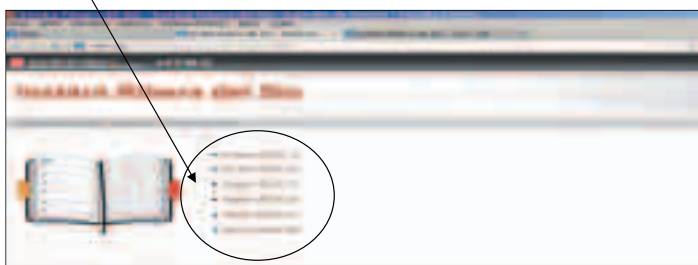

- 3- Cliqueu damunt: **ENTRA COM A VISITANT**



- 4- Cliqueu damunt: **DEURES QUE S'HAN DE FER**

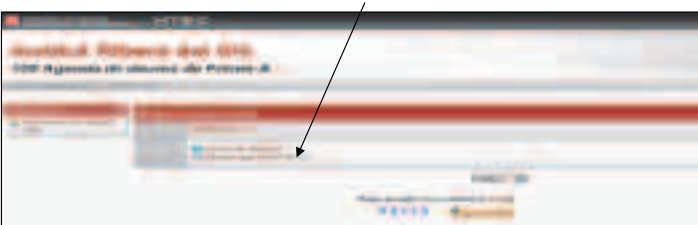

El sentinella

El sol començava a pondre's. La claror del dia s'esvaïa per donar pas a una nova nit. L'encarregat va sortir de la seva caseta i s'encaminà cap al lloc de guaita per comprovar que tot anava bé, però a mig camí s'adonà que no hi era i es va estranyar de la seva absència, aleshores va donar mitja volta i se n'anà a bus-

car-lo. Va trucar a la porta de la seva habitació i en veure que no contestava va entrar dins i se'l va trobar dormint com si res. Tenia el son tan ben agafat que no es va adonar de la seva presència, així que no va tenir altre remei que sacsejar-lo de valent per fer-lo reaccionar. La interrupció sobtada del son li va provocar tal desorientació que en el moment d'obrir els ulls no va saber on es trobava i el cor li batejava a cent.

Transcorreguts uns segons de desconcert va començar a recuperar-se de l'ensurt i aleshores va reconèixer la figura que tenia al seu costat i que encara l'estava subjectant per les espatlles. En veure'l allà amb les mans a sobre va comprendre de seguida que s'havia quedat adormit, i per més inri es va adonar de la foscor que començava a envoltar-los. Aleshores s'incorporà immediatament ple de neguit. Va agafar el fanal que havia deixat acabada la jornada anterior vora el llit i va sortir corrents cap al seu lloc de guaita. Feia tard. Tan bon punt s'hi va posicionar va encendre el fanal i el va alçar ben amunt perquè el resplendor de la llum es pogués veure de ben lluny. Tot seguit es va girar cap enrere i va veure l'encarregat que l'observava detingu-

dament fent-li senyals d'aprovació, aleshores va notar dins seu com si li traguessin un gran pes de sobre i va fer un gran sospir d'alleujament.

De seguida es va fer de nit. El pobre far continuava immòbil al seu lloc amb el fanal encès a la mà. La seva esvelta figura es mantenia tan tibada que sobresortia clarament del terra i es podia veure de ben lluny com un punt de referència. Les hores de guaita transcorrien tan lentament que per trencar la monotonia s'entretenia comptant les estrelles del firmament d'aquella nit estrellada, ja que no tenia ningú més a la vora amb qui poder conversar. Sí que tenia l'encarregat, però no comptava amb ell perquè solament el visitava de tant en tant només per assegurar-se del bon funcionament de la maquinària i res més, la resta del temps el passava en completa solitud. Malauradament tantes hores dret l'estaven mortificant. Al principi d'instal·lar-s'hi ni se n'adonava. Les hores de treball eren les mateixes que ara, però li passaven més ràpidament, potser perquè era més jove i quan se n'adonava ja havia acabat la jornada. En canvi ara notava que se li feien interminables potser perquè amb els anys la humitat que l'envoltava ja havia quallat en els seus ossos i l'havia fet més vulnerable. Les hores no acabaven de passar i el cansament era a flor de pell. Se li feia més difícil mantenir-se ben dret tota l'estona subjectant el fanal ben amunt sense poder canviar de postura. Desitjava poder descansar una mica, però el reglament li ho prohibia. Temps enrere havia volgut agafar uns moments de descans sense autorització desconnectant-se de la xarxa lliurement, però de seguida havia tingut la visita de l'encarregat que entre malediccions l'havia tornat a fer funcionar, però després havia hagut de tractar amb el seu mal humor durant uns dies, cosa que els comportà una convivència difícil. Per evitar més mal de caps ho deixà córrer. A aquella hora de la nit el far estava cansat, però es mantindria ferm al seu lloc subjectant el fanal ben enlaire perquè sabia que hi havia algú més enllà que depenia de la seva llum. ■



El pobre far continuava immòbil al seu lloc amb el fanal encès a la mà. La seva esvelta figura es mantenia tan tibada que sobresortia clarament del terra i es podia veure de ben lluny com un punt de referència.

Resultats i classificacions

R. Mendoza

Segona Catalana

Linyola	3	Agramunt G. Gatell	1
Agramunt G. Gatell	1	Alcarràs	5
Borges Blanques	3	Agramunt G. Gatell	0

Classificació	J	GF	GC	Punts
Cervera	21	58	23	47
Andorra	21	34	31	37
Artesa de Segre	21	42	32	36
Borges Blanques	21	36	24	34
Organyà	21	35	31	33
La Seu d'Urgell	20	35	25	32
Alpicat	21	32	29	32
Tremp	20	35	32	31
Agramunt G. Gatell	21	34	37	31
Juneda	21	32	29	29
Linyola	21	24	30	28
Mollerussa	21	27	28	26
L'Albi	21	27	29	26
Alcarràs	21	36	39	25
Balàfia	20	33	47	20
Guissona	21	19	43	19
Mangraners	21	34	53	19
Solsona	20	27	38	15



R. MENDOZA

Equip Infantil (2011-12). Jugadors: Josep Albareda, Àlex Balasch, Mateu Bonet, Marc Cahelles, Pau Farré, Albert Figuera, Jordi Figuera, Frank Mari, Àngel Millat, Guillem Olaya, Marc Orobitg, Denis París, Bogdan Pop, Josep E. Puig, Santi Redondo, Ferran Salvador, Àlex Sangrà, Marc Valero, Gerard Vicens, Jesús Vidal.

Entrenador: Marc Puebla. Segon entrenador: Eduard Balagueró. Delegat: Gerard Orobitg.

Juvenil

Agramunt G. Gatell	5	Artesa-Ponts	1
Fondarella	3	Agramunt G. Gatell	2
Agramunt G. Gatell	3	Guissona	1
Escola F. Urgell	3	Agramunt G. Gatell	2

Classificació	J	GF	GC	Punts
Bellpuig	16	60	14	44
Tremp	16	35	26	27
Pla d'Urgell	16	36	28	27
Artesa-Ponts	16	40	46	22
Guissona	16	37	38	19
Balàfia	16	30	43	19
Escola F. Urgell	16	40	47	19
Agramunt G. Gatell	16	39	44	16
Fondarella	16	21	52	9

Cadet

At. Segre	3	Agramunt G. Gatell	0
Les Garrigues	4	Agramunt G. Gatell	0
Agramunt G. Gatell	1	Almacelles	1

Classificació	J	GF	GC	Punts
At. Segre	17	67	12	43
Andorra	17	68	15	43
Balàfia	17	70	20	36
Les Garrigues	17	50	14	36
AEM	17	49	27	32
Orgel·lia	17	32	27	32
Bordeta	17	42	24	32

Tàrraga	17	35	24	28
Guissona	17	33	50	24
Mollerussa	17	25	23	19
Almacelles	17	24	24	19
Lleida	17	27	56	15
Mig Segrià	17	23	89	9
Agramunt G. Gatell	17	18	43	8
Balaguer	17	14	60	5
Pardinyes	17	10	79	4

Infantil

Agramunt G. Gatell	1	Escola F. Urgell	2
Bellpuig	5	Agramunt G. Gatell	1

Classificació	J	GF	GC	Punts
At. Segre	15	68	9	42
Escola F. Urgell	16	59	32	35
Tàrraga	15	70	23	34
Rialp	16	50	26	31
Tremp	14	49	19	29
Bellpuig	16	49	40	27
Agramunt G. Gatell	14	47	27	24
Mollerussa	16	30	57	12
Balaguer	16	22	51	9
Cervera	15	13	86	6
Linyola	15	9	96	0

Aleví - A

Agramunt G. Gatell	1	Mollerussa	14
Lleida	6	Agramunt G. Gatell	2

Classificació	J	GF	GC	Punts
Mollerussa	16	101	14	46
Bordeta	16	76	25	41
Guissona	16	83	59	35
At. Segre	14	77	22	33
Aitonenc	15	41	46	28
Lleida	16	64	37	27
Tàrraga	15	47	42	24
Balàfia	16	46	57	18
Agramunt G. Gatell	15	49	94	16
Artesa-Ponts	16	56	70	15
Baix Segrià	15	42	64	14
Lleida	16	37	63	13
Intercomarcal	16	40	99	12
AEM	15	46	72	11
Alpicat	15	29	70	7

Aleví - B

Rialp	11	Agramunt G. Gatell	0
Agramunt G. Gatell	3	Mig Segrià	5
Agramunt G. Gatell	3	Guissona	9

AGENDA DEL MES D'ABRIL AL CAMP D'ESPORTS

Classificació	J	GF	GC	Punts
At. Segre	16	102	9	48
Rialp	16	115	22	45
Artesa-Ponts	16	87	44	37
Mig Segrià	16	62	73	29
Cervera	15	75	40	28
Guissona	16	73	56	26
Lleida	16	67	50	25
Pardinyes	16	58	58	23
Pobla de Segur	16	64	84	22
Bordeta	17	61	75	18
Baix Segrià	16	57	76	18
Tremp	16	52	87	18
Pla d'Urgell	16	38	68	15
Fondarella	16	36	66	13
Tàrrega	16	28	66	12
Oliana	16	38	74	10
Agramunt G. Gatell	16	41	106	8

SEGONA CATALANA:

Dia 1, a les 16,00 h Agramunt G. Gatell - Solsona
Dia 22, a les 16,00 h Agramunt G. Gatell - Cervera

JUVENIL: Torneig Primavera (calendari pendent de la Federació)

CADET: Dia 1, a les 12,00 h Agramunt G. Gatell - Balaguer
Dia 22, a les 12,00 h Agramunt G. Gatell - Mig Segrià

INFANTIL: Dia 1, a les 10,30 h Agramunt G. Gatell - Rialp

ALEVÍ A: Dia 28, a les 11,00 h Agramunt G. Gatell - Alpicat

ALEVÍ B: Dia 21, a les 11,00 h Agramunt G. Gatell - La Noguera

BENJAMÍ A: Dia 21, a les 10,00 h Agramunt G. Gatell - Artesa-Ponts

BENJAMÍ B: Dia 10, a les 12,00 h Agramunt G. Gatell - At. Segre
Dia 17, a les 12,00 h Agramunt G. Gatell - Baix-Segrià

PRE-BENJAMÍ: Dia 10, a les 12,00 h Agramunt G. Gatell - Tàrrega
Dia 21, a les 12,00 h Agramunt G. Gatell - At. Segre

Benjamí - A

Ivars d'Urgell	0	Agramunt G. Gatell	3
Lleida	5	Agramunt G. Gatell	3
Agramunt G. Gatell	4	FIF Lleida	2

Benjamí - B

Agramunt G. Gatell	4	Lleida	5
Cervera	3	Agramunt G. Gatell	2
Agramunt G. Gatell	3	Arrels	13

Pre-Benjamí

Arrels	5	Agramunt G. Gatell	2
Agramunt G. Gatell	4	Cervera	2

Aquestes categories no tenen classificació.

GRUP EUROSOmni
TECNOLOGIA PER AL DESCANS

Visco-5

5 cm visco

Matalàs amb 5 cm de viscoelàstica només 99€
90x190

135x190 **179€**
150x190 **199€**

ARTESA DE SEGRE: Ctra. d'Agramunt, 55
Tel. 973 400 392

transport no inclòs www.eurosomni.com

Diumenges mati obert



Proves de cros



FONT: ESCATXICS

Pau Godoy i Marina Súria, ambdós en la modalitat de 1.000 lllisos, van superar la prova i d'aquesta manera es van fer un lloc per a la final.

Marta Canes va quedar tercera en la seva categoria.

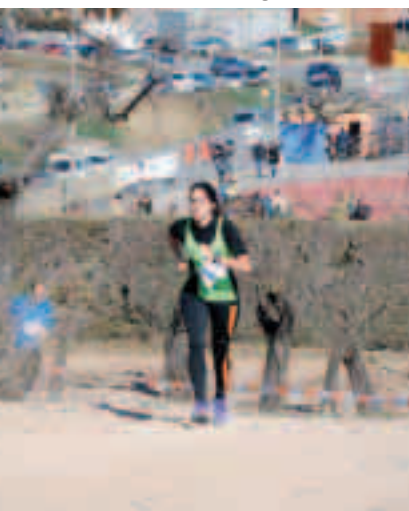

FONT: ESCATXICS

PRÈVIA CAMPIONAT DE CATALUNYA INFANTIL DE PISTA COBERTA SABADELL 11-2-2012

Per participar en aquesta fase prèvia s'havia de tenir acreditada una marca mínima. En aquest cas accediren a disputar aquesta fase prèvia dos Escatxics, el Pau Godoy i la Marina Súria, ambdós en la modalitat de 1.000 m lllisos. Havien de buscar un lloc entre els dotze millors de Catalunya per classificar-se per a la final que s'ha de celebrar a principis del mes de març.

Finalment, ambdós atletes van superar la prova i d'aquesta manera es van fer un lloc per a la final.

Bona sort als dos.

MARINA SÚRIA ASENSIO	ALEVÍ	2
GERARD FÍGOLS GINÉS	BENJAMÍ	25
ROGER SÚRIA ASENSIO	BENJAMÍ	14
MAR GODOY KARSESKA	BENJAMÍ	8
ARIANA LLORENS VILADRIKH	BENJAMÍ	10
PAULA BELTRAN BLANCO	PREBENJAMÍ	14
MARIA VILANOVA LÓPEZ	PREBENJAMÍ	3
QUIM GODOY KARSESKA	P5	3
MARC FÍGOLS GINÉS	P4	5

CROS DE TARREGA 26-2-2012

Aquesta temporada el cros de Tàrraga es va traslladar al mes de febrer i a més en un lloc diferent. Cal dir amb que el canvi de lloc fou encertat, ja que ara hi ha uns serveis que abans no disposàvem.

Tot i això el recorregut no variava gaire, doncs el lloc era al costat del circuit de motocròs i la nova cursa passava quasi tota pel recorregut dels anys anteriors. Fins i tot feia un temps de primavera amb temperatures altes i un sol esplèndid. Com que és una cursa escolar de la comarca de Urgell, hi havia premis per equip. L'equip infantil femení dels Escatxics es va emportar unes motxilles ben maques pel primer lloc aconseguit.

CROS ARBECA 12-2-2012

Amb una setmana de retard per causa de l'onada de fred, que obligà a suspendre totes les competicions el dia 5 de febrer, se celebrà el cros d'Arbeca, sota un fred i un vent més que gèlid que treia a més d'un les ganes de córrer.

Molts atletes van córrer força tapats. No es van treure ni els xandalls i corrien amb gorres, mocadors de coll i pantalons llargs i, sobretot, amb guants.

El recorregut pels camps d'ametllers, normalment amb tots els arbres florits, aquesta vegada semblaven més morts que vius. No obstant hi va haver molta participació i els Escatxics s'emportaren alguna de les copes cap a casa.

MANEL ROIG LLORENS	OBERTA	18
ANNA VILADRIKH HUGUET	OBERTA	6
MARTA CANES NIUBÓ	OBERTA	3
GABRIELA KARSESKA	OBERTA	2
POL MORELL SOLÉ	OBERTA	13
ORIOL VALLS TREPAT	INFANTIL	2
NAIMA BARKANE AMAROUCH	INFANTIL	5
HELENA ZURITA CRESPO	INFANTIL	11
MARINA MORELL SOLÉ	INFANTIL	8
PAU GODOY KARSESKA	ALEVÍ	1

MANEL LLORENS ROIG	OBERTA	13
MARTA CANES NIUBÓ	OBERTA	6
GABRIELA KARSESKA	OBERTA	3
POL MORELL SOLÉ	JUVENIL	4
ORIOL VALLS TREPAT	INFANTIL	1
NAIMA BARKANE AMAROUCH	INFANTIL	4
ESTER CORTADELLES GASSÓ	INFANTIL	7
MARINA MORELL SOLÉ	INFANTIL	9
HELENA ZURITA CRESPO	INFANTIL	6
PAU GODOY KARSESKA	ALEVÍ	1
MARINA SÚRIA ASENSIO	ALEVÍ	2
ADRIAN MASCARE MORENO	BENJAMÍ	17
ROGER SÚRIA ASENSIO	BENJAMÍ	5
MAR GODOY KARSESKA	BENJAMÍ	7
ARIANA LLORENS VILADRIKH	BENJAMÍ	10
PAULA BELTRAN BLANCO	PREBENJAMÍ	13
QUIM GODOY KARSESKA	P5	3



A. Guerrero

Secció de Futbol Sala

SÈNIOR - PRIMERA DIVISIÓ GRUP 5

Resultats

J. 14 AGRAMUNT - LINYOLA (Ajornat)

J. 15 ORVEPARD 4 - 7 AGRAMUNT

J. 16 Descans

CLASSIFICACIÓ	Punts	J	G	E	P
FUTBOL SALA DENTAL LINYOLA "A"	36	14	12	0	2
CASTELLFOLLIT RIUBREGÓS C.F.S "A"	33	15	11	0	4
PONT DE SUERT CLUB FUTBOL SALA "A"	30	14	10	0	4
DOMENECH SERRALLERS "A"	26	14	7	5	2
BELLCAIRE F.S. "A"	25	15	7	4	4
F.S. ORVEPARD "A"	18	14	6	0	8
C.F.S. NAVÈS LLAC DE LINNYA "A"	18	15	5	3	7
AGRAMUNT C.H., FS "A"	17	13	5	2	6
ALPICAT F. CF. SALA "A"	16	14	5	1	8
C.F.S. PENYA GERARD PIQUÉ SANT GUIM "A"	16	15	5	1	9
LA SENTIU, O.C. "A"	14	15	4	2	9
ALCOLETGE CLUB FUTBOL SALA "A"	13	15	4	1	10
CASTELLÓ CFS "A"	10	15	3	1	11

UN MES ATÍPIC

El mes de febrer va ser un mes atípic per l'equip sènior. I és que, tot i ser en l'equador de la competició, només va disputar un sol partit. Això sí, es va saldar amb una important victòria a domicili contra l'Orvepard (Pardinyes) per un clar resultat de 4 a 7. Va ser un partit on els homes que entrena Josep Maria Viladevait van recuperar les millors sensacions de la temporada, desplegant un gran joc i mostrant-se molt superiors contra un rival de la mateixa zona de la classificació.

De la resta del mes, cal destacar l'encontre ajornat contra el Linyola i corresponent al primer partit de la segona volta.



FONT: FUTBOL SALA

Els del Pla d'Urgell són els líders destacats de la categoria i van demanar ajornar l'encontre per motius d'agenda. A més, no hi va haver competició durant el cap de setmana de Carnaval i l'equip va descansar en la jornada número 16 per la retirada de la competició del Casa d'Extremadura. D'aquesta forma, l'Agramunt és l'equip que ha disputat menys partits de tota la categoria amb 13. És a dir, dos menys encontres menys que gran part de la resta de clubs. L'equip afronta, però, els següents compromisos amb la voluntat d'aconseguir bons resultats i escalar posicions a la taula. Esperem que aquest descans "forçat" hagi estat positiu.

CADET – PRIMERA DIVISIÓ

Resultat

J. 14 CONCA D'ALLÀ 5 - 3 AGRAMUNT

J. 15 AGRAMUNT 2 - 12 ALTA SEGARRA

J. 16 Descans

CLASSIFICACIÓ	Punts	J	G	E	P
ESCOLA F. SALA ALTA SEGARRA "A"	36	12	12	0	0
AUTOESCOLA PALLARS BALAGUER, C.F.S. "A"	30	14	9	3	2
MARISTES MONTSERRAT LLEIDA	27	14	8	3	3
ARC D'ADA EFS "A"	24	14	8	0	6
ALCARRÀS, F.S. "A"	23	13	7	2	4
ACLE GUISSONA, U.E. "A"	11	13	3	2	8
CASTELLSERÀ, F.S. "A"	8	14	2	2	10
AGRAMUNT C.H., FS "A"	7	14	2	1	11
CONCA D'ALLÀ FUTBOL SALA "A"	7	12	2	1	9

ELS RESULTATS NO SÓN FAVORABLES

L'equip cadet va disputar dos partits durant el mes de febrer que, malauradament, es van saldar amb dues derrotes. L'anàlisi de les dues desfetes és, però, totalment contraposat. En la jornada 14, els cadets van disputar un interessant partit contra el Conca d'Allà (5-3). Va ser un encontre entre dos equips d'un nivell similar. De fet, a la primera volta es van imposar els agramuntins (7-4). El matx va ser molt disputat però els locals es van mostrar més encertats de cara porta i es van endur els tres punts. D'aquesta forma van igualar l'Agramunt amb set punts a la classificació general.

L'Alta Segarra, líder destacat de la categoria amb un ple de victòries, va ser el rival en la jornada 15. Els pitjors pronòstics es van complir i l'Agramunt va tornar a sortir golejat (2-12) contra un equip que no ha tingut rival aquesta temporada. De fet, el domini dels de l'Alta Segarra ha estat també manifest amb la resta d'equips de la categoria.

Tot i això, l'equip no s'ha desmoralitzat i espera sumar algun punt en les dues darreres jornades de campionat. L'objectiu seria aconseguir una victòria més i poder millorar la classificació final. ■



Resultats dels equips d'handbol

Sènior Masculí (Tercera Catalana - Grup A)

No ha estat un bon mes per al sènior masculí. Un empat, una derrota i només una victòria, que no han permès retallar les distàncies amb els primers classificats, i que allunyen l'equip una miqueta més del somni de l'ascens.

Resultats:

11/02/2012 TORRÓ D'AGRAMUNT IGP C.H.A. 25 PARDINYES B, CLUB D'HANDBOL 25
 25/02/2012 TORRÓ D'AGRAMUNT IGP C.H.A. 27 SANT QUIRZE, HANDBOL 26
 04/03/2012 PARDINYES C, CLUB D'HANDBOL 20 TORRÓ D'AGRAMUNT IGP C.H.A. 14

CLASSIFICACIÓ	J	G	E	P	Punts
IGUALADA, CLUB HANDBOL	15	12	1	2	25
PARDINYES B, CLUB HANDBOL	16	11	2	3	24
SANT QUIRZE, HANDBOL	15	10	0	5	20
TORRÓ D'AGRAMUNT IGP-AGRAMUNT CH	15	9	2	4	20
SANTPEDOR, CLUB HANDBOL	14	7	3	4	17
BALSARENY, HANDBOL	12	7	1	4	15
SALLE MONTCADA	14	6	2	6	14
PARDINYES C, CLUB HANDBOL	15	5	2	8	12
SABADELL HANDBOL	15	3	1	11	7
SANT OT, CLUB ESPORTIU	13	2	0	11	4
CONCÒRDIA, CLUB HANDBOL	16	1	0	15	2

Juvenil Masculí (Segona Catalana - Grup A)

Aquest mes només dos partits, entre carnaval i jornades de descans. Millorant la imatge de la primera volta davant els equips primers classificats de la competició, però sense aconseguir guanyar, a l'espera dels rivals més assequibles en les properes jornades.

Resultats:

11/02/2012 TORRÓ D'AGRAMUNT IGP C.H.A. 20 PARDINYES, CLUB D'HANDBOL 28
 03/03/2012 HANDBOL TERRASSA 38 TORRÓ D'AGRAMUNT IGP C.H.A. 21

CLASSIFICACIÓ	J	G	E	P	Punts
TERRASSA, CLUB HANDBOL	14	12	1	1	25
SANT JOAN DESPÍ, HANDBOL B	13	12	0	1	24
SANT ESTEVE SESROVIERES, CLUB HANDBOL	13	11	0	2	22
PARDINYES, CLUB HANDBOL	15	9	2	4	20
EPIC CASINO	13	6	0	7	12
HC CONCÒRDIA (S/D)	14	5	1	8	11
HANDBOL BERGA, (S/D)	13	4	0	9	8
IGUALADA, CLUB HANDBOL	14	3	1	10	7
CE SANT OT (S/D)	13	1	1	11	3
TORRÓ D'AGRAMUNT IGP-AGRAMUNT CH	12	1	0	11	2

Sènior Femení (Primera Catalana - Grup A)

Derrota davant el líder de la categoria, i victòria en el des-

plaçament a Cervera, és el balanç de l'equip aquest darrer mes.

Resultats:

25/02/2012 TORRÓ D'AGRAMUNT IGP C.H.A. 14 VILAMAJOR, CLUB D'HANDBOL 40
 03/03/2012 CERVERA, CLUB D'HANDBOL FEMENÍ 10 TORRÓ D'AGRAMUNT IGP C.H.A. 19

CLASSIFICACIÓ	J	G	E	P	Punts
VILAMAJOR, CLUB HANDBOL	15	15	0	0	30
KH-7 BM. GRANOLLERS ATL	13	12	0	1	24
ALCARRÀS CH	15	10	0	5	20
CANOVELLES, CLUB HANDBOL	13	9	1	3	19
CARDEDEU, HANDBOL	14	8	0	6	16
HANDBOL LA GARRIGA-DISELMATIC	14	7	1	6	15
SANT ESTEVE PALAUTORDERA, CLUB HANDBOL	15	7	1	7	15
HANDBOL BANYOLES-RIUDELLOTS	15	6	2	7	14
SANT QUIRZE, HANDBOL	14	3	1	10	7
SANT CUGAT, HANDBOL	14	3	0	11	6
TORRÓ D'AGRAMUNT IGP-CHA	13	2	0	11	4
CERVERA, CLUB HANDBOL FEMENÍ	15	0	0	15	0

Juvenil Femení (Primera Catalana - Grup únic)

Tot i les derrotes, l'equip continua entrenant bé, i millorant en el dia a dia. Encara que la curta plantilla està passant factura en els partits.

Resultats:

12/02/2012 TORRÓ D'AGRAMUNT IGP C.H.A. 11 RIUDELLOTS CLUB HANDBOL 26
 25/02/2012 TORRÓ D'AGRAMUNT IGP C.H.A. 17 ASC. LLEIDATANA D'HANDBOL 30
 04/03/2012 EH SANT VICENÇ 52 TORRÓ D'AGRAMUNT IGP C.H.A. 13

CLASSIFICACIÓ	J	G	E	P	Punts
EH SANT VICENÇ	11	10	1	0	21
SANT JOAN DESPÍ, HANDBOL	12	9	2	1	20
VILAMAJOR, CLUB HANDBOL	12	9	1	2	19
CH MONTBUI, (S/D)	12	9	0	3	18
CH PALAUTORDERA	12	7	2	3	16
CH MARTORELL (S/D)	12	6	3	3	15
RIUDELLOTS, CLUB HANDBOL	12	6	1	5	13
VILANOVA DEL CAMÍ, CLUB HANDBOL	12	5	0	7	10
CERDANYOLA, CLUB HANDBOL	12	4	0	8	8
BCN-SANTS UBAE CEH	11	3	0	8	6
ASSOCIACIÓ LLEIDATANA D'HANDBOL	12	3	0	9	6
CANOVELLES, CLUB HANDBOL	12	1	0	11	2
TORRÓ D'AGRAMUNT IGP-AGRAMUNT CH	12	0	0	12	0

Cadet Femení "A" i "B" (Copa Federació)

Diferents camins dels equips cadets femenins del club. Les grans han aconseguit la seva primera victòria en la com-

El Juvenil Masculí ha millorat la imatge de la primera volta davant els equips primers classificats però sense aconseguir guanyar.



FONT: CLUB HANDBOL

petició, i han estat molt a prop en altres, demostrant una clara millora. Per contra les petites continuen sense encetar el seu marcador de punts; defensen bé, però en atac continuen sense trobar el camí.

Resultats cadet "A":

11/02/2012	C.H. CAMBRILS	24	TORRÓ D'AGRAMUNT IGP. C.H.A.	10
18/02/2012	TORRÓ D'AGRAMUNT IGP. C.H.A.	19	SANT CUGAT HANDBOL	18
25/02/2012	MOLINS DE REI, CLUB ESPORTIU	22	TORRÓ D'AGRAMUNT IGP. C.H.A.	20
03/03/2012	TORRÓ D'AGRAMUNT IGP. C.H.A.	14	C.H. VIC	39

CLASSIFICACIÓ	J	G	E	P	Punts
CH CAMBRILS (S/D)	6	6	0	0	12
CH VIC (S/D)	6	4	0	2	8
IGUALADA, CLUB HANDBOL	6	4	0	2	8
SANT CUGAT, HANDBOL	6	2	0	4	4
MOLINS DE REI, CLUB ESPORTIU	6	1	0	5	2
TORRÓ D'AGRAMUNT IGP-AGRAMUNT CH	6	1	0	5	2

Resultats cadet "B":

21/01/2012	BALSARENY HANDBOL	18	TORRÓ D'AGRAMUNT IGP. C.H.A.	3
18/02/2012	TORRÓ D'AGRAMUNT IGP. C.H.A.	12	MONTBUI, CLUB D'HANDBOL	24
04/03/2012	TORRÓ D'AGRAMUNT IGP. C.H.A.	11	CERDANYOLA C.H.	21

CLASSIFICACIÓ	J	G	E	P	Punts
HANDBOL BALSARENY, (S/D)	5	4	0	1	8
MONTBUI, CLUB HANDBOL	5	4	0	1	8
CERDANYOLA, CLUB HANDBOL	5	3	0	2	6

HANDBOL RUBÍ (S/D)	4	2	0	2	4
CH MONTGRÍ	4	1	0	3	2
TORRÓ D'AGRAMUNT IGP-AGRAMUNT CH B	5	0	0	5	0

Infantil Femení (Jocs escolars Consell Esportiu Baix Llobregat - 2a fase grup B)

Un cop acabades les competicions organitzades per la Federació Catalana d'Handbol, i per poder continuar competint i aprenent, l'equip participarà en les diferents trobades que es fan i faran en dates properes, i a més ha estat inscrit en la competició organitzada pel consell esportiu del Baix Llobregat.

Resultats:

25/02/2012	H.C. VILANOVA	13	TORRÓ D'AGRAMUNT IGP. C.H.A.	6
03/03/2012	SALLE MONCADA AMPA	22	TORRÓ D'AGRAMUNT IGP. C.H.A.	7

CLASSIFICACIÓ	J	G	E	P	Punts
CH LA SALLE MONCADA AMPA	2	2	0	0	6
H.C. VILANOVA	2	2	0	0	6
CEACTA TARREGA	2	1	0	1	4
CH VILANOVA DEL CAMÍ B	2	1	0	1	4
AGLE GUISSONA	2	0	0	2	2
CH AGRAMUNT	2	0	0	2	2



Fes-te Soci.
Apunta't a l'ESCOLA de tennis.

www.clubtennisagramunt.cat

Club Tennis Agramunt - Ctra Cervera, 10. 25310 AGRAMUNT (Lleida) _ info@clubtennisagramunt.cat

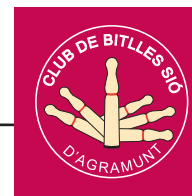

XXI Lliga de Bitlles Catalanes

Ramon Joval

FONT: CLUB DE BITLLES



Integrants del Sió d'Agramunt B.



Sió d'Agramunt B amb els components de l'equip del Vallverd.

SIÓ D'AGRAMUNT A	351 PUNTS
IVARS C	313 PUNTS
SIÓ D'AGRAMUNT A	316 PUNTS
IVARS C	348 PUNTS
CLARAVALLS	319 PUNTS
SIÓ D'AGRAMUNT A	374 PUNTS
CLARAVALLS	299 PUNTS
SIÓ D'AGRAMUNT A	314 PUNTS
AMETLLERS	360 PUNTS
SIÓ D'AGRAMUNT A	326 PUNTS
AMETLLERS	338 PUNTS
SIÓ D'AGRAMUNT A	332 PUNTS

VILAN. DE BELLPUIG	352 PUNTS
SIÓ D'AGRAMUNT B	313 PUNTS
VILAN. DE BELLPUIG	325 PUNTS
SIÓ D'AGRAMUNT B	282 PUNTS
SIÓ D'AGRAMUNT B	290 PUNTS
VALLVERD A	360 PUNTS
SIÓ D'AGRAMUNT B	310 PUNTS
VALLVERD A	340 PUNTS

CLASSIFICACIÓ SIÓ D'AGRAMUNT A - GRUP 7

EQUIP	J	G	E	P	PJ	BIT	P
TORÀ	20	17	0	3	6938	514	34
BELLPUIG A	20	13	0	7	6745	486	26
IVARS C	20	12	0	8	6811	507	24
SOLSONA	20	12	0	8	6802	482	24
AMETLLERS	20	12	0	8	6761	490	24
SIÓ D'AGRAMUNT A	20	8	0	12	6706	486	16
VALL DE LORD	20	5	0	15	6206	431	10
CLARAVALLS	20	1	0	19	5890	384	2

CLASSIFICACIÓ SIÓ D'AGRAMUNT B - GRUP 9

EQUIP	J	G	E	P	PJ	BIT	P
VALLVERD A	20	17	0	3	7050	532	34
CASTELLSERÀ A	18	14	0	4	6209	467	28
VILANOVA DE BELLP.	18	11	0	7	6264	458	22
LA GUÀRDIA	16	11	0	5	5360	392	22
IVARS B	18	10	0	8	5982	426	20
TÀRREGA B	18	6	0	12	5832	412	12
ALCOLETGE	18	3	0	15	5595	377	6
SIÓ D'AGRAMUNT B	18	0	0	18	5132	326	0

PRESENTACIÓ D'ORIGINALS

Recordem als nostres col·laboradors habituals i al públic en general, que el termini de presentació dels originals és el dia 6 del mes en què s'ha de publicar. Tots els treballs que es presentin passat aquest termini es publicaran en el número del mes següent. Els treballs han de tenir una extensió màxima de foli i mig amb lletra del 12 i a doble espai. També han de ser originals i inèdits.



Torna el Futbol 7!

Jordi Martí



FONT: OLÍMPIC 92

Helena Escolà i Elisabeth Marco durant la Trobada de futbol sala femení, l'estiu del 2011.

Enguany el torneig constarà de 8 equips, els quals jugaran una fase regular on s'enfrontaran tots contra tots. Posteriorment es disputarà un play off on els 4 primers classificats jugaran les semifinals i la gran final.

El Futbol 7 és quelcom molt especial per l'Olímpic 92. Amb ell va néixer aquesta idea l'any 2009 i pronunciar el mot 'futbol 7' és evocar records de tota mena: els inicis de l'equip juntament amb els últims moments a l'institut, les primeres victòries i les primeres derrotes, els primers obstacles reconvertits en el reforçament d'una gran amistat col·lectiva... en definitiva, un recull d'anècdotes que defineixen un hivern màgic.

I ara, després d'uns mesos una mica atípics futbolísticament parlant, retorna el torneig, i ho fa durant aquest mes de març, i s'espera que duri aproximadament fins a finals del pròxim mes de juny.

Enguany el torneig constarà de 8 equips, els quals jugaran una fase regular on s'enfrontaran tots contra tots. Posteriorment es disputarà un *play off* on els 4 primers classificats jugaran les semifinals i la gran final.

Aviat s'acabarà de tancar

una plantilla, en la qual Ramon Eroles seguirà al capdavant per tercer any consecutiu en el paper d'entrenador-jugador que tants bons resultats ha donat. I a partir del dia 21 de març, es començarà a jugar el III Torneig de Futbol 7. L'objectiu és intentar classificar-se per als *play off* tot i que el més important, per descomptat, és que ens ho puguem passar bé i gaudim de grans nits de futbol. Així que, com va dir un savi: "Premem-nos el cinturó... que ens ho passarem bé!"

...I TORNA L'OLÍMPIC FEMENÍ

El dia 3 de març l'equip de futbol sala femení va començar a preparar, amb moltes ganes i molta il·lusió, les diverses trobades que disputarà durant el pròxim estiu i, en especial, la que es disputa a la nostra vila. Una trobada on l'any passat ja vam participar aconseguint un 6è lloc contra molt bons equips, alguns d'ells vinguts

de Lleida, Ascó o Tàrraga.

L'objectiu de les nostres noies no és guanyar cap trobada, ni competir al nivell més alt, l'objectiu simplement és que es diverteixin, que s'ho passin bé jugant a aquest esport i donin una bona imatge dels nostres colors tal i com van fer el darrer any.

Plantilla 2012

Respecte a l'any anterior la plantilla ha sofert alguns canvis que tot seguit comentarem. Continuarem comptant amb la presència de les dues primeres jugadores de l'equip, que van fer possible l'any anterior posar en marxa aquest conjunt, la Meritxell Aleu i l'Helena Escolà. També segueixen diversos integrants de l'equip del 2011 com l'Aura Secanell, l'Elisabeth Marco o la Carla Alexandra Oliveira.

Les novetats, les cares noves, seran majoritàriament d'Agramunt i nascudes l'any 1992, com l'Alba Valls, l'Anna Anguera o l'Aurea Niubó. A més, també és comptarà amb l'estimable col·laboració de l'Ariadna Civico, a la qual agraïm molt les ganes que ha posat per formar part de l'equip, ja que es desplaçarà des de Bellpuig per venir a jugar!

Si voleu seguir informats sobre les novetats de qualsevol dels nostres equips ens trobareu a la nostra pàgina oficial de Facebook, més recentment al Twitter o els divendres a les 7 de la tarda al 107.9 FM al 'Cafè de les 7'.

Us seguirem informant amb molt de gust! ■



FISCAL
LABORAL
COMPTABLE
JURÍDIC
GESTORIA

'assessoria
D'AGRAMUNT

JOSEP ORTIZ LLENA

TEL 973 39 06 31 - FAX 973 39 23 07
ESTUDIS NOUS, 21 - 25310 AGRAMUNT
ASSESSORIA-AGRAMUNT.COM

Luna nova

perruqueria

Av. Jaume Mestros, 27
25310 Agramunt (Lleida)
Telf. 973 39 27 24



Reformes
Construcció
Rehabilitació
Interiorisme
Immobilària
Projectes
medioambientals

guaire01
construcció | renovació | ll

Av. Marià Joloch, 42
AGRAMUNT
973 39 26 10

EROLLES ESTEVE



Full de ruta

APROVADES LES INVERSIONS DEL PUOSC 2012

El dia 28 de febrer, mitjançant un acord del Govern de la Generalitat, s'aprova el Pla Únic d'Obres i Serveis de Catalunya (PUOSC) per a l'any 2012. Cal recordar que la planificació del PUOSC és quinquennal (2007-2012). De totes maneres, en iniciar aquesta legislatura, l'Equip de Govern d'Acord d'Esquerra, veient que la planificació prevista suposava una aportació municipal inassumible en aquests moments, va optar per realitzar canvis en les obres previstes per al 2012.

Amb aquests canvis s'ha aconseguit que l'aportació municipal sigui molt inferior i, per tant, les inversions siguin econòmicament viables per les finances del nostre ajuntament. En concret, estem parlant que amb la previsió inicial l'Ajuntament havia d'aportar 274.739€ mentre que amb la nova planificació la quantitat a aportar serà de 73.206€. A més, les noves inversions complementen altres actuacions que ja estaven previstes com ara la millora del paviment dels carrers Control, Verge dels Socors, Capella, Ronda Molinal, Ronda Comtes d'Urgell, Av. dels Esports i l'en-

lluminat de la zona nord d'Agramunt.

Aquests canvis van ser possibles, també, gràcies al suport del PP i del PSC que hi van votar favorablement. En aquest sentit, podem comprendre el vot en contra de CiU en el canvi de planificació proposat per Acord d'Esquerra però el que costa d'entendre és el seu vot en contra de l'aprovació dels projectes, com ara la substitució de la passera sobre el riu Sió a la zona del pont romànic, l'adequació de les voreres dels carrers Capella i Comtes d'Urgell o la millora integral urbana que suposarà la reparació o substitució de voreres en mal estat de la vila. Creiem que el seu vot en contra respon més a una oposició frontal que a la voluntat de construir conjuntament un Agramunt millor. Sota aquestes línies us adjuntem un quadre resum amb els canvis proposats per Acord d'Esquerra i aprovats pel Govern de la Generalitat.

INADMISSIÓ DEL RECURS PRESENTAT PER L'OPOSICIÓ

En el Ple extraordinari celebrat el passat 27 de febrer es va desestimar el recurs a les ordenances fiscals presentat pels grups a l'oposició. La Llei Re-

guladora de Bases de Règim Local diu clarament en el seu article 180, que els acords presos només podran ser impugnats pels regidors que hi hagin votat en contra. En aquest cas, tant CiU com PSC que s'havien abstingut en la votació no estaven legitimats per presentar aquest recurs. La mateixa llei diu que contra les ordenances fiscals únicament podrà interposar-se recurs contenciós enlloc d'un recurs de reposició com van interposar els grups de l'oposició. Finalment, l'estudi econòmic aportat per secretaria justificava l'augment del 5,5% en la taxa d'escombraries tenint en compte que tot i la pujada les pèrdues anuals per als agramuntins en el servei de recollida d'escombraries ascendeixen a 38.753€.

MENYS TITULARS I MÉS PROPOSTES

Aquest fet és una prova més que algun grup de l'oposició està més obsessionat a desgastar l'equip de govern a base de titulars als mitjans de comunicació que de treballar per buscar el diàleg i el consens que s'ha ofert des del primer moment i d'aportar propostes. Quan un no en vol, és difícil arribar a acords. En el Sió del mes d'agost ja vam poder comprovar l'error de més de 40.000€ en les retribucions de l'equip de govern que CiU publicava en el seu article. Mesos més tard, el mateix grup tornava a cometre un error en els mitjans de comunicació confonent els terminis de finalització de les obres del FEDER. Tot i el seu compromís a fer les rectificacions oportunes, encara les esperem. I ara presenten un recurs sense preveure que la normativa vigent no els legitima per presentar-lo. Potser abans de fer tant terrabastall i de tant titular sensacionalista caldria que actuessin amb més responsabilitat tenint en compte que han estat escollits per això, aportant propostes concretes que fins ara no hem vist enlloc. ■

Planificació Equip de Govern anterior

	Pressupost	Subvenció	Aportació municipal
Substitució col·lector de sanejament Fase 1	579.480€	376.662€	202.818€
Instal·lació d'una fossa sèptica a la Donzell	63.352€	41.179€	22.173€
Circumval·lació Almenara Alta	60.041€	39.026€	21.015€

Planificació Equip de Govern actual

	Pressupost	Subvenció	Aportació municipal
Substitució passera sobre el Riu Sió	241.993€	229.893€	12.100€
Adequació voreres C. Capella	95.947€	91.179€	4.768€
Adequació vorera Av. Comtes d'Urgell	102.211€	97.101€	5.110€
Millora integral urbana	19.891€	11.880€	8.011€
Instal·lació d'una fossa sèptica a la Donzell	63.352€	41.179€	22.173€
Circumval·lació Almenara Alta	60.041€	39.026€	21.015€



ferreteria
FIRAL
fontaneria
Jardineria
menatge
pintures
electricitat
maquinaria

C/ Firal, 21
25310 Agramunt
973 39 23 90
firal@cifec.es

CIFEC www.cifec.es



Construccions
Reformes

Xavier Junyent Sangrà
Tel. 625 119 990
xavie_reformes@hotmail.com

25310 AGRAMUNT Av. dels Esports, 8, 2n, 1a

Texte i roba per la llar
M^a Dolores Arnau

C/ Sant Joan nº 7
25310 Agramunt
(Lleida)

Tel: 973 39 09 62
973 39 12 45
Mòbil 615244719

Roba interior
Roba a pes
Cortines
Pijames
Barins...

forn i pastisseria
CAMATS



- Pastisseria selecta
- Coques de recepte de tota mena

25310 AGRAMUNT (LLEIDA)
C/ Sant Joan, 8
Tel: 973 39 02 38

Carrer de les Planes, 2
Tel: 973 39 17 08



SIN AGROINDUSTRIAL

Av. Generalitat, 10 - AGRAMUNT - Tel./Fax 973 392 311 - Mòbil 630 053 450



Comunions
KIPPS
RESTAURANT • HOTEL • CAFETERIA • DISCOLECA

RESERVES 973 39 08 26 - AGRAMUNT

Comunions

CiU Agramunt: una oposició responsable

El nostre grup, en un gest de responsabilitat, va renunciar a cobrar el Ple, cosa que demostra que el nostre treball és per aconseguir que les coses es facin correctament i no per interessos econòmics que potser preocupen més a d'altres.

Els pressupostos i les taxes per al 2012 han marcat l'agenda del consistori els últims mesos. L'oposició s'ha mostrat molt crítica per la falta de voluntat de consens, per la manca d'informació, per les formes i pel contingut d'aquests documents, segurament els més importants de l'any.

Un treball no interessat per Agramunt

El dia 27 de febrer es va celebrar un Ple Extraordinari per desestimar el recurs conjunt que havíem presentat tota l'oposició en contra de les taxes, i en especial de la pujada de 2,4 punts de la d'escombraries respecte a la pujada inicial (un 77% més), en creure irregular les formes amb què es va fer.

Els motius per desestimar-lo surten de les diverses formes d'interpretació de les lleis i acollint-se al tipus de recurs presentat. Tot i això, nosaltres vàrem posar de manifest que les interpretabilitats són diverses i que nosaltres vam actuar a favor de la lògica i en contra d'unes formes no correctes més enllà de les lleis. Al final es va desestimar el recurs, però sense resoldre la qüestió

de fons que era que no havien complert amb el període d'exposició pública.

L'Alcalde va declarar a la premsa que el fet de presentar aquest recurs l'únic que suposaria seria un cost al municipi d'Agramunt. El nostre grup, en un gest de responsabilitat, va renunciar a cobrar el Ple, cosa que demostra que el nostre treball és per aconseguir que les coses es facin correctament i no per interessos econòmics que potser preocupen més a d'altres.

Al·legacions a la totalitat dels pressupostos

Després de la negativa a qualsevol tipus de proposta i d'explicació per part de l'Alcalde en l'aprovació dels pressupostos, només ens ha quedat la via de les al·legacions per poder obtenir explicacions de tots els punts en què vàrem trobar irregularitats i que ja manifestàrem en escrits anteriors.

Per aquest motiu, el dia 5 de març vàrem presentar al·legacions als pressupostos del 2012, aprovats inicialment sense cap suport de l'oposició.

Paral·lelament, l'equip de CiU ha sol·licitat per escrit tota la informació que no se'ns va

facilitar en el seu moment i que és del tot imprescindible per poder realitzar aquests pressupostos.

Treball constant, rigorós i coherent

Sovint la feina d'oposició és desagradada, i més amb majoria, però el nostre equip ha treballat de forma constant des del primer dia per aconseguir el millor per a Agramunt. Moltes vegades el fet d'interposar recursos, demanar explicacions a l'Alcalde, sol·licitar informacions per escrit, etc., es ven per part dels equips de govern com que l'oposició sols ho fa per posar traves. Lluny d'això, el nostre grup pensa que això és un acte de rigor i transparència necessari en qualsevol consistori.

Per coherència amb la nostra idea d'Agramunt, i després de veure la demagogia, la poca seriositat i les mitges veritats i mitges mentides de l'equip de govern en l'escrit del passat Sió (a vegades firmant com Acord d'Esquerra, a vegades firmant com Esquerra Republicana, cosa que fa pensar que deu ser el mateix), nosaltres seguirem interposant tots els recursos que facin falta si pensem que la tasca de govern no s'està exercint de forma correcta, i seguirem sol·licitant per escrit tota la informació que no se'ns ha facilitat per poder dur a terme la nostra feina d'oposició i pel compromís adquirit amb tots els vilatans del nostre poble que mereixen conèixer la realitat del nostre Ajuntament. ■



FONT: CIU



FERRETERIA MOLINET, S.L.

**SUBMINISTRAMENTS INDUSTRIALS,
BRICOLATGE, PINTURA, MATERIAL ELÈCTRIC,
FONTANERIA, JARDINERIA, etc.**

**LLOGUER I VENDA DE MAQUINÀRIA,
LLOGUER DE CAMIONS PLATAFORMA,
ALTERNADORS, MATERIALS PER A
LA CONSTRUCCIÓ, JARDINERIA, ETC.**

Muntem i reparam TUBS HIDRÀULICS al moment.

SERVEI SERVICOLOR TITAN

Més de 250.000 colors a la seva disposició

Ctra. d'Artesa, 1
AGRAMUNT
Tel. 973 390 458
Fax 973 390 662

**PLÀSTICS I PAPERS AL SERVEI DE LA
INDÚSTRIA, COMERÇ I HOSTALERIA**



Polígon Industrial - Camí Vell de Tàrraga, 3
Tel. 973 392 910 - Mòbil 636 196 925 - Fax 973 392 909
25310 AGRAMUNT (Lleida)
e-mail: vimat@vimatcomercial.com



T. 628 94 33 47 - Travessia del Clos, 17 - AGRAMUNT

PINTURA I DECORACIÓ



JAUME VILLALTA

Avinguda dels Esports, 6, 2n, 2a
Tel. 973 39 08 10 - Mòbil 626 92 97 51
25310 AGRAMUNT (Lleida)



**C/ Passeig Nou
2610 95 49 99
AGRAMUNT**

A propòsit de... les escombraries

El passat dia 27 de febrer, en sessió extraordinària del ple de l'Ajuntament, va quedar definitivament aprovada la taxa per a la recollida de les escombraries amb un increment del 5,1%, amb els vots favorables únicament de l'equip de govern en solitari.

Inicialment a l'octubre passat aquesta taxa, a l'igual que la resta de la majoria dels impostos, havia quedat aprovada, per 8 vots a favor, un dels quals del nostre grup, 4 abstencions i un en contra, amb un increment del 3,1% corresponent a l'IPC anual.

Després que el representant del Partit Popular en el consistori va presentar una al·legació sobre l'increment d'alguns dels impostos ja aprovats. Aquest tema va ser novament objecte de debat en el ple celebrat a finals de desembre i en aquesta ocasió l'equip de govern va expressar no només la no acceptació de l'al·legació presentada sinó que va presentar un increment addicional de 2,4 punts, explicant que l'empresa Urgell Net havia augmentat les tarifes per sobre del previst.

Davant aquesta sobtada decisió i al fet que l'equip de govern no va presentar la documentació requerida, nosaltres amb la resta dels partits que formen part del consistori vam presentar un recurs sobre aquest tema.

No va ser fins a la celebració de la reunió de la comissió informativa, prèvia al ple del mes de febrer, quan l'equip de govern ens va fer lliurament de la carta remesa per Urgell Net sobre l'increment de les tarifes corresponents a l'any 2012. És ja habitual el comportament de l'equip de govern de no facilitar la informació a la resta dels partits, malgrat les innombrables vegades que hem manifestat la voluntat de col·laborar i participar en la gestió i resolució dels múltiples assumptes i problemes que s'acumulen.

Indubtablement que no podem conformar-nos amb un increment de taxes, donar per acabat aquest tema i quedar-nos de braços plegats. Ara és el moment de treballar i buscar alternatives destinades a minvar les despeses de la recollida de les escombraries. En aquest sentit esperem que la comissió creada per tots els partits que formen part del consistori sigui capaç de trobar les millors solucions, sabent per endavant que

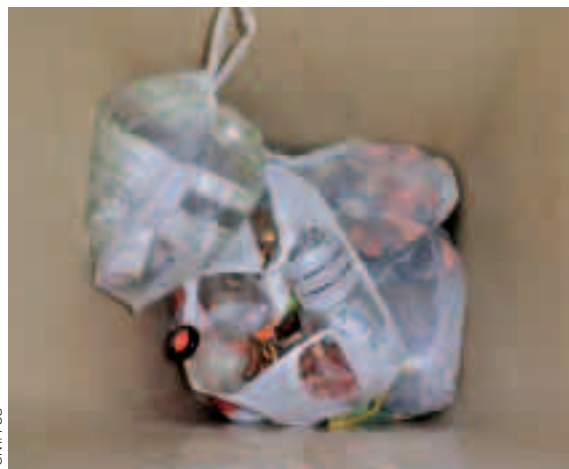

Interior d'un contenidor de fracció orgànica. La distracció o equivocació d'una persona pot espavillar el treball de molts veïns.

no és una feina fàcil però que hi hem de posar tota la nostra voluntat per aconseguir-ho.

Serà necessari analitzar com podem millorar l'actual sistema mancomunat de serveis de recollida de residus, estudiant la possible reubicació dels contenidors existents i la instal·lació d'altres nous, valorar si és factible, com alguns proposen, la implantació d'un servei propi de recollida porta a porta dels rebuigs, valorant tots els seus avantatges i inconvenients, entre moltes altres opcions.

En aquest sentit el nostre grup aposta per fer un estudi més integral, no únicament limitat al tema de la recollida d'escombraries, sinó també a altres aspectes com són les zones d'aparcament

i una reordenació del trànsit a la vila, ja que l'actual és ineficient. Sabem que aquesta tasca no serà fàcil, però que haurem d'afrontar-la amb la màxima dedicació i serietat.

El nostre criteri no és només millorar la recollida d'escombraries en el municipi i reduir els costos d'aquest servei. Apostem també perquè des de l'Ajuntament hem d'impulsar la recollida selectiva de residus com a forma d'ajudar a la preservació del medi ambient, i per aconseguir aquest objectiu de sensibilització haurem d'utilitzar tots els mitjans de comunicació al nostre abast (xerrades, ràdio, mitjans escrits, internet...) explicant clarament i amb dades contrastades què ens costa el reciclatge dels diversos residus, les conseqüències econòmiques de barrejar els materials i promocionar l'ús dels serveis de la deixalleria municipal. És a dir, fer una campanya que permeti als nostres veïns comprendre que els conceptes de "medi ambient", "recollida selectiva" i altres expressions semblants no són simples lemes sense cap contingut, sinó que realment aquest tema té una

importància cabdal tant des del punt de vista econòmic com per al nostre futur i el dels nostres fills i néts.

Entenem que aquest problema és una feina de tots i per aquesta raó hem expressat a l'equip de govern, com també ho han manifestat els altres partits, la nostra disposició desinteressada a col·laborar i treballar amb tota la dedicació, serietat i esforç que sigui necessari per aconseguir-ho.

Confiam plenament en la maduresa del nostre poble. Estem convençuts que si totes les parts involucrades: polítics, administració, associacions, entitats i veïns, treballem colze amb colze, serem capaços, sens dubte, d'aconseguir aquest objectiu.

I haurà estat una victòria de tots! ■

TORRONS I XOCOLATES



Vine a la nostra botiga i descobreix,...

El Racó de la Xocolata a d'Agramunt



TORRONS I XOCOLATES
ARTESANS,
ESPECIALITATS DE
XOCOLATA, TORRONS I
XOCOLATES ECO LòGICS

Som artesans de debò

A. Lluch camí vell de Tàrrrega 17-19, Agramunt (Lleida) Tel. 973.39.00.30

BRASERIA · RESTAURANT EL CELLER DEL TARRÒS

Passeig Lluís Companys, 2
(Ctra. C-53 Tàrrrega-Balaguer, km. 124)
25331 EL TARRÒS
Tel. 973 713 050 - Mòbil 647 801 845

SERVEI de TAXI

24 hores - Tots els dies



Dos vehicles de 5 i 7 places climatitzades Curt i llarg recorregut

Lloguer de remolc tancat de grans dimensions per a turismes

Demanar per Josep M^a 600 446 600

CVA



Anna Eroles
Veterinària

centre veterinari d'Agramunt

Urgències 670 22 10 37

Matins de 10:30 a 1
Tardes de 6 a 8:15
Dijous tancat
Dissabtes d'11 a 1

Av. Jaume Mestres, 15
25310 AGRAMUNT

Sic.m. Styl

peruqueria unisex - estètica

MAQUILLAJE · TONIFICACIÓ · FRONTS DE
FRONTS · MODELADORS
SERVISOS DE TALLA

CARME I MAITE

FOTODUPLICACIÓ 20" 50€ M2 2000

Dimarts a dijous:
9:30 a 1 h i 4 a 8 h.

Divendres i dissabtes:
Hores convingudes

C. Vilavel·la, 1 - 25310 Agramunt
Tel. 973 39 27 17

PINTURA I DECORACIÓ

Vladimir Triquell Cases



C/ Estació Vella, 4, 1r
Tel. 973 392 218
Mòbil 619 810 676
AGRAMUNT

PEU ra

clínica podològica



IBRE TORNE Podologia i reflexologia
MONTEJAMES Fisioteràpia - Acupuntura
MELAMUND Enginyeria

De callista a divendres: Matar a tarda

Barris Cases d'Urgell, 4
25310 AGRAMUNT (LLEIDA)
TEL. 973 392 689

Pressupost 2012, tot continua igual

Creiem que la postura del Partit Popular, amb les propostes que hem plantejat, és la de fer una aposta clara per afrontar aquests temps difícils, prioritant les veritables necessitats dels ciutadans d'Agramunt per encarar el futur pròxim amb més garanties.

Des del meu càrrec de regidor del Partit Popular de l'Ajuntament d'Agramunt, vull posar de manifest les raons que han portat el meu Grup a no donar suport als Pressupostos Municipals per a l'any 2012, fonamentades essencialment en la nostra responsabilitat política i per una simple qüestió de sentit comú.

Quan l'alcalde va voler parlar amb cadascun dels portaveus de l'oposició per escoltar les nostres propostes, personalment vaig creure en la possibilitat d'arribar a algun tipus d'acord. Però, finalment, va quedar palès que una cosa són les intencions realistes... i l'altra la política.

Us faig un resum de les propostes que des de la nostra formació vàrem transmetre a l'equip de Govern:

– Despesa de personal: donat que és una de les més elevades de l'estat espanyol, vam proposar un estalvi d'uns 100.000€, revisant a consciència les jornades de treball i les hores extres entre altres mesures.

– Subvencions a Entitats: considerem que, en aquesta difícil època d'ajustaments, cal prioritzar i congelar, de manera provisional, aquest tipus d'ajuts.

– Subvencions a Fira del Torró i Agr'auto: en la mateixa línia anterior, i donat que han estat deficitàries, com a mínim en els darrers tres anys, cal un reajustament dels ajuts.

– Escola de Música: la solució passa per la privatització de la Gestió de l'Escola.

– Recollida d'escombraries: vam proposar diverses solucions, com la Recollida Porta a Porta, la negociació amb Urgell Net, la subcontractació del servei de recollida i tractament de residus... cal no tancar cap porta per evitar més despesa de la necessària en aquest servei.

– Energia elèctrica: cal una millora en la qualitat de l'energia pública i una adhesió a l'acord de subministrament d'energia elèctrica.

– Festes: d'acord amb la nostra política d'austeritat, la

nostra proposta ha estat reduir aquesta partida en 40.000€.

– Assegurances: cal acollir-se a la Pòlissa General de Responsabilitat Civil i Patrimonial que l'ACM posa a disposició dels ajuntaments.

Aquests serien els punts importants que vam posar sobre la taula, i que possibilitarien que el pressupost del consistori s'adaptés a les necessitats reals del nostre municipi.

Creiem que la postura del Partit Popular, amb les propostes que hem plantejat, és la de fer una aposta clara per afrontar aquests temps difícils, prioritant les veritables necessitats dels ciutadans d'Agramunt per encarar el futur pròxim amb més garanties. Per desgràcia, l'equip de govern tria la via fàcil. És per tot això, per pura responsabilitat política i sentit comú, que ens ha estat impossible votar a favor dels Pressupostos del 2012.

Marcos Gómez

Regidor Partit Popular
Ajuntament d'Agramunt

TALLERS BERTRAN, SL

PNEUMÀTICS

PRE - ITV

XAPA

PINTURA

SERVEI MULTIMARCA

Av. Catalunya, 15 - 25310 Agramunt - Tel. 973 390 286



GESTIO INTEGRAL AGRAMUNT
GIA

GIA:
Av. Àngel Guimerà nº 9-11 baixos A
25310 Agramunt (Lleida)
Tel.: 973 39 27 74
Fax: 973 39 28 81
www.gestioagramunt.com
administracio@gestioagramunt.com

EXCAVACIONS TRANSPORTS



Avgda. M. Jolonch, 46
Tels. 973 39 07 35 - 973 39 21 04

AGRAMUNT



**EXCAVACIONS DE PINTURA
CARITÁN**

Administració: 973 39 27 74
www.excavacionscaritan.com

Caritat és el més bonic dels sentiments.
L'única que es multiplica quan la compartim.
L'única que ens fa més feliços quan la vivim.

C/ Jolonch, 46 - 25310 Agramunt (Lleida)
Tel: 973 39 07 35 - 973 39 21 04



DOLCA Rent

Equipaments i Serveis Contractuals

973 39 27 74
973 39 28 81
www.dolca-rent.com



PALVI

Fabricació d'equips per la recollida i transports de residus.



Pob. Ind. Parc 27 - 25310 AGRAMUNT (Lleida) - Tel. 973 391 240 - www.palvi.net - E-mail: palvi@palvi.net



CEPSA

Gasoil a domicili.
Tel 973 39 01 42



L'Ajuntament comunica



REGIDORIA D'EDUCACIÓ

JORNADA DE PORTES OBERTES A LA LLAR D'INFANTS NINS

El proper dissabte 24 de març es farà una jornada de portes obertes a la Llar d'Infants Nins. L'acte inaugural tindrà lloc a les 12 del migdia i estarà presidit pel Sr. Miquel Àngel Cullerés i Balagueró, Director dels Serveis Territorials a Lleida del Departament d'Ensenyament de la Generalitat de Catalunya. Totes les persones que ho vulguin podran veure les instal·lacions durant el matí de 10 a 12h i a la tarda de 17 a 19h.

REGIDORIA DE BENESTAR SOCIAL

NOU CURS DE CATALÀ B2

La regidoria de Benestar Social conjuntament amb el Consorci per a la Normalització Lingüística ha organitzat un nou curs de català. En aquesta ocasió, es tracta del bàsic 2 que consta de 45 hores de formació. Un curs destinat a totes aquelles persones que van acabar el bàsic 1 amb un resultat positiu i que podran continuar amb el seu aprenentatge i per a totes aquelles que no van poder assolir el nivell del curs i que ara tindran l'oportunitat de superar-lo. El període d'impartició del curs és del 20 de març al 14 de juny i les classes es faran els dimarts i els dijous de 17 a 19h de la tarda.

PROGRAMA VOLUNTARIAT PER LA LLENGUA

El dia 1 de març es va donar el tret de sortida a la tercera edició del Programa de Voluntariat per la Llengua. Una nova edició que ha augmentat les seves parelles i que enguany comptarà amb la participació d'onze parelles que durant deu setmanes es trobaran una hora setmanal per parlar en català.



FONT: AJUNTAMENT

PROGRAMA D'ACTIVITATS AL CASAL D'AVIS

Des de la Regidoria de Benestar conjuntament amb la Junta del Casal d'Avis d'Agramunt i comarca hem tornat a programar un seguit d'activitats diverses gratuïtes per a tots els socis, les quals han tingut molta bona acceptació. En aquest mes de març s'ha realitzat una xerrada de Salut titulada: L'alimentació i la



FONT: AJUNTAMENT

seva relació amb les malalties, a càrrec d'una professional del CAP. Una sessió d'activitat física, un taller de manualitats i un taller relacionat amb la Pasqua. Aquest mes d'abril començarà un curs d'iniciació a la informàtica i també hi hauran els habituals tallers, una xerrada relacionada amb la Salut a càrrec dels professionals del CAP d'Agramunt entre altres.



FONT: AJUNTAMENT

Festa de Carnestoltes 2012 a la residència Mas Vell.

REGIDORIA DE CULTURA

DIADA DE SANT JORDI

La regidoria de Cultura ha preparat una sèrie d'actes per celebrar la Diada de Sant Jordi.

Entre les diferents activitats, la Biblioteca Municipal "Guillem Viladot" posarà a la disposició de grans i petits una selecció de llibres per poder gaudir d'una jornada de lectura a l'aire lliure. Durant el dia es podran bescanviar llibres al "Llibre per llibre" a la parada que tindrà muntada l'Ajuntament. Tots aquests actes es faran a la plaça del Pou. I els més petits podran gaudir d'un taller de punts de llibre. Tots els alumnes des de l'escola bressol fins a sisè gaudiran dels espectacles infantils relacionats amb la diada de Sant Jordi a la sala del teatre del Casal.

- ◀ El dilluns 23 al vespre es durà a terme l'acte de lliurament de premis del XXXV Certamen Literari de Sant Jordi.

REGIDORIA DE LA DONA

DIA INTERNACIONAL DE LA DONA

El dia 8 de març, en motiu del Dia Internacional de la Dona, a Agramunt també ens vàrem sumar a la celebració d'aquesta diada commemorativa amb una caminada i la lectura del manifest institucional. A l'acte hi van participar una cinquantena de persones que van començar a caminar a la plaça del Pou i van fer uns quatre quilòmetres. Durant el recorregut es va passar pels safarejos on es va llegir el manifest. La caminada va finalitzar al camp municipal d'esports. L'acte es va fer de forma conjunta amb l'Associació de Dones l'Esbarjo i les participants de l'Activigran de l'EPE.

REGIDORIA DE MEDI AMBIENT

INTERVENCIÓ A LA PASSARELLA SOBRE EL RIU SIÓ

Per evitar el tancament de la passarel·la sobre el riu Sió durant els dies de gelades d'aquest hivern als vianants, l'equip de serveis municipals va realitzar un seguit de mesures. Es va aplicar una pintura específica per terres exteriors a la qual se l'hi va incorporar un silicat per millorar-ne el contacte amb el vianant i evitar així les rrelliscades. De la mateixa manera, els dies de temperatures baixes es completava l'acció amb l'aplicació de clorur de calci, un compost molt higroscòpic que quan entra en contacte amb l'aigua produeix una reacció exotèrmica que desprèn calor i així evita l'aparició de gel.

JUNTA DE GOVERN LOCAL, 6-2-2012

ADQUISICIÓ SENYALITZACIÓ

S'acordà aprovar l'adquisició de material per la senyalització de carrers en vertical per diferents indrets de la via pública i s'adjudicà a l'empresa SERVEIS VIALS DEL VALLÈS, SL, per la quantitat de 217,97€, exclòs IVA.

EQUIPAMENT LLAR D'INFANTS "NINS"

S'acordà aprovar l'adquisició d'un equipament d'aigüera per les noves instal·lacions de cuina de l'edifici de la Llar d'Infants "NINS" i s'adjudicà a l'empresa IDEACER INOX, SL per la quantitat de 1.080,70€, inclòs IVA.

ALIENACIÓ DIRECTA FINCA MONTCLAR

S'acordà iniciar expedient d'alienació directa de la finca rústica situada al polígon 25, parcel·la 91, a la partida Plantes, amb una extensió superficial de 0,1112 hectàrees pel preu de 200€ de conformitat amb l'informe pericial lliurat als efectes oportuns.

Així mateix, constituir sobre la finca descrita, predi servent, la servitud de pas a perpetuïtat a persones, animals i vehicles per accedir al camí de Montgai fins a la finca rústica veïna situada al polígon 25, parcel·la 95, predi dominant, propietat del Sr. Josep Llorens Arriasol, establint-se un pas de 5 metres de llarg per 5



FONT: AJUNTAMENT

Lectura del manifest el Dia Internacional de la Dona.

d'ample que permetrà al predi dominant arribar fins al camí i a la inversa del camí fins al predi dominant passant pel predi servent.

PLE, 27-2-2012

INADMISSIÓ RECURS DE REPOSICIÓ

S'acordà inadmetre el recurs d'un recurs previ i potestatiu de reposició contra l'acord de l'Ajuntament Ple de data 28 de desembre de 2011, on es va aprovar amb caràcter definitiu entre d'altres la taxa per la recollida de les escombraries, atenent que contra aquest acord únicament podrà interposar-se recurs contenciós-administratiu davant la sala contenciosa-administrativa del Tribunal Superior de Justícia de Catalunya.

L'Ajuntament Ple, en sessió celebrada en data 26 d'octubre de 2011 va adoptar l'acord d'aprovació inicial de les ordenances fiscals entre les quals hi havia l'Ordenança fiscal núm. 03 reguladora de la taxa per recollida d'escombraries i es va obrir termini d'informació pública de trenta dies hàbils mitjançant publicació al BOP núm. 156 de data 3 de novembre i en el taulell d'anuncis de la Corporació. Durant aquest termini es van presentar alegacions, concretament en data 9 de desembre de 2011 per part del regidor Sr. Marcos Gómez Barbero.

En aquest acord s'aprovà un augment de la taxa de recollida d'escombraries de l'IPC anual del 3,1%, augment de caràcter general que es va acordar per a tots els impostos, taxes i preus públics de la Corporació.

Per acord de l'Ajuntament Ple de data 28 de desembre de 2011 es va acordar desestimar majoritàriament les alegacions presentades en data 9 de desembre de 2011 per part del regidor Sr. Marcos Gómez Barbero i es van aprovar definitivament les ordenances fiscals reguladores dels diferents impostos, taxes i preus públics de la Corporació per a l'any 2012 i fins a la seva derogació expressa.

En aquest acord s'augmenta un 2,4% més la taxa de recollida d'escombraries respecte el 3,1% ja acordat, atenent que l'empresa Urgell Net del Consell Comarcal de l'Urgell que gestiona la recollida ha realitzat un augment de tarifes i preus a cobrar per aquest servei i després de realitzar el corresponent informe econòmic.

En data de 24 de gener de 2012 amb registre d'entrada núm. 215, els regidors del grup municipal de CiU: Sr. Llop, Sr. Vicens, Sra. Vall i Sr. Lluch, el regidor del grup municipal del PP: Sr.

Gómez, i el regidor del grup municipal del PSC: Sr. López, han presentat un recurs previ i potestatiu de reposició contra l'acord de l'Ajuntament Ple de data 28 de desembre de 2011, on es va aprovar, entre d'altres, amb caràcter definitiu la taxa per la recollida de les escombraries.

1.- Procediment per a l'aprovació de les Ordenances

De conformitat amb l'article 19 del Reial decret legislatiu 2/2004, de 5 de març, pel qual s'aprova el text refós de la Llei reguladora de les hisendes locals, contra les ordenances fiscals únicament podrà interposar-se recurs contenciós-administratiu davant la sala contenciosa-administrativa del Tribunal Superior de Justícia de Catalunya, a partir de la seva publicació en el Butlletí Oficial de la Província i en la forma i terminis que determina la Llei 29/1998 de 13 de juliol de 1998, reguladora de la jurisdicció contenciosa administrativa.

Només es podrà interposar recurs de reposició (regulat per l'article 14 de la Llei reguladora de les hisendes locals) contra els actes d'aplicació i efectivitat dels tributs i la resta d'ingressos de dret públic.

2.- Informe econòmic financer

L'art. 25. (TRLRHL) estableix que els acords d'establiment de taxes per la utilització privativa o l'aprofitament especial del domini públic, o per finançar totalment o parcialment els serveis nous, s'han d'adoptar a la vista d'informes tecnicoeconòmics en què es posi de manifest el valor de mercat o la previsible cobertura del seu cost, respectivament.

En aquest cas, en data 15 de desembre de 2011, es va elaborar l'estudi econòmic quan l'empresa URGELL NET, SA va presentar la seva proposta de preus i tarifes a l'Ajuntament augmentat considerablement el cost del servei. D'aquest estudi econòmic es dedueix que les escombraries són deficitàries, i que l'augment del 5,5% de la taxa no cobreix el cost del servei, i per tant l'import de la taxa per la prestació d'aquest servei no excedeix, en el seu conjunt, del cost real o previsible del servei o activitat. Es compleix l'art. 24.2 del TRLRHL.

3.- Aprovació definitiva de les ordenances fiscals

L'aprovació inicial d'aquestes ordenances s'ha de publicar al tauler d'anuncis de la corporació i al butlletí oficial de la província. El termini d'exposició pública ha de ser de 30 dies com a mínim. Aquests requisits s'han complert tal i com s'indica en els antecedents.

En cas d'absència de reclamacions l'aprovació definitiva pot produir-se de forma automàtica, però si aquestes s'han presentat serà necessari un acord exprés. En aquest cas s'ha procedit a desestimar les al·legacions i aprovar definitivament les noves ordenances.

L'aprovació definitiva i el text íntegre de l'ordenança s'han de publicar al butlletí oficial de la província i l'ordenança entra en vigor una vegada publicada, tret que s'hi estableixi una altra cosa. S'ha publicat íntegrament el text en el BOP núm. 185 de data 31 de desembre de 2011.

4.- Legitimació per reclamar

L'art. 63 de la LRBRL estableix que juntament amb els subjectes legitimats en el règim general del procés contenciós ad-

ministratiu podran impugnar els actes i acords de les entitats locals que incorrin en infracció de l'ordenament jurídic els membres de les corporacions que hagin votat en contra de tals actes i acords.

L'art. 180 del TRLMRLC estableix d'acord amb la Llei de bases de règim local, i en els termes que aquesta estableix, poden impugnar els actes i els acords dels ens locals:

a) L'Administració de la Generalitat, en els supòsits determinats en els articles següents, sense perjudici dels supòsits de legitimació establerts amb caràcter general per la legislació reguladora de la jurisdicció contenciosa administrativa.

b) Els membres de les corporacions locals que han votat en contra dels actes o dels acords.

Els acords que es prenguin als òrgans col·legiats no podran impugnar-se si s'ha votat a favor o abstenció. Només es podran impugnar els acords que s'ha votat en contra. STC, Sala Primera, Sentència 210/2009 de 26 Nov. 2009, rec. 7647/2005.

L'acord de l'Ajuntament ple de l'aprovació definitiva de les ordenances fiscals de 2012 que ara s'impugna es va aprovar per set vots a favor dels regidors del grup municipal d'Acord d'Esquerra, cinc abstencions, quatre dels regidors del grup municipal de CiU i una del regidor del grup municipal del PSC, i un vot en contra del regidor del grup municipal del PP. Entenem una manca de legitimitat en la interposició de recurs per part dels cinc regidors que es van abstenir en la votació del mateix.

5.- Actes nuls de ple dret (art. 62 LRJAP)

L'article 62.2 e) LRJAP esmentat preveu que es prescindeixi totalment del procediment establert per a la creació de l'acte, omissió dels tràmits essencials integrants del procediment, sense els quals aquest és inidentificable. Així mateix aquest article estableix que ho seran aquells articles que es prescindeixi de les normes que contenen les regles essencials per a la formació de la voluntat dels òrgans col·legiats. La formació d'aquesta voluntat requereix un procediment que es compon:

- Convocatòria
- Quòrum d'assistència
- Debat
- Votació

La "inobservança" d'algunes d'aquestes fases sí que faria que l'acord fos nul però en el supòsit plantejat i impugnat s'han complert els tràmits i no es van incomplir cap d'aquestes regles que segons la jurisprudència es consideren essencials (SD 25 de gener de 1961, S 18 de febrer de 1983).

És per aquests motius que no podem considerar nul l'acord de Ple aprovant definitivament les ordenances fiscals per a l'any 2012.

Vots a favor: 7 (Acord d'Esquerra)

Vots en contra: 4 (CiU), 1 (PP) i 1 (PSC)

PLAÇA DEL CLOS

S'acordà aprovar inicialment el projecte d'obres denominades: "Urbanització i enjardinament de la Plaça del Clos" redactat per l'arquitecta Sra. Sònia Pintó i Grau amb un pressupost d'execució per contracte de 117.903,05€.

Vots a favor: per unanimitat.

INSTITUCIONS I SERVEIS

Ajuntament

Oficines Tel. 973 390 057 / 973 390 632
Fax: 973 390 040
e-mail: ajuntament@agramunt.cat
web: www.agramunt.cat

Jutjat de Pau Tel. 973 392 465

Consell Comarcal Tel. 973 500 707
Fax: 973 500 666
e-mail: consell@urgell.cat
web: www.urgell.cat

Rectoria Tel. 973 390 239

Correus Tel. 973 390 081

CASSA Tel. 973 391 627 / 973 392 732

FECSA-ENDESA Tel. 973 392 005

SEGURETAT I ASSISTÈNCIA

Policia Municipal

En horari d'oficina Tel. 973 390 843
Emergència o problema de circulació
Tel. **670 234 394**

Mossos d'Esquadra 088

Bombers 085 Tel. **973 391 080**
e-mail: bombers1602@hotmail.com

Creu Roja Tel. 973 390 880

CAP Tel. 973 390 635
Urgències (quan el CAP és obert)
Tel. **973 39 20 20**
Urgències (quan el CAP és tancat)
Tel. **061**

Ambulàncies

Emergències mèdiques (SEM) **061**

Farmàcia Esteve Tel. 973 390 428

Farmàcia Viladot Tel. 973 390 087

Funerària Tel. 973 390 862

ESPAI DE CULTURA

Oficina de Turisme Tel. 973 391 089
e-mail: turisme@agramunt.cat
Horari: de dilluns a divendres, matí de 9h
a 13h i tarda de 16h a 19h
dissabtes, 10:30h a 13h

Refugi antiaeri Tel. 973 391 089

Horari: dissabtes, d'11h a 13h
diumenges, de 12:45h a 14h

Altres horaris visites concertades amb
l'Oficina de Turisme

Fundació Privada Espai Guinovart

Tel. 973 390 904
e-mail: info@espai.guinovart.es

Horari d'hivern:

de dimarts a divendres, de 10h a 13h
i de 16h a 19h
dissabtes d'11h a 14h i de 16h a 19h
diumenges d'11h a 14h

Visites concertades per grups

Museu Etnològic Tel. 973 391 089

Horari convingut amb l'Oficina de Turisme

Fundació Guillem Viladot "Lo Pardal"

Tel. 973 390 718
e-mail: lopardal@hotmail.com
Horari convingut amb l'Oficina de Turisme
(Tel. 973 391 089)

Biblioteca Municipal "Guillem Viladot"

Tel. 973 392 583
e-mail: bibagramunt@svt.es

CENTRES D'ENSENYAMENT

Escola Municipal

de Música Tel. 973 390 536

CEIP Macià-Companys Tel. 973 390 668

Institut de Batxillerat
"Ribera del Sió" Tel. 973 390 803

Llar d'Infants "Nins" Tel. 973 391 682

CoHegi Mare de Déu
dels Socors Tel. 973 390 083

TRANSPORTS DE VIATGERS

Estació d'autobusos de Tàrrega

Tel. 902 42 22 42

Agramunt-Lleida

A les 7 del matí i a les 14:30h

Agramunt-Barcelona

De dilluns a divendres, a les 7:55h
De dilluns a diumenge, a les 10,22h
De dilluns a dissabte, a les 17,13
Diumenges, a les 19,43h i 20,23h

EFEMÈRIDES DEL MES

Març de 1937. Els bitllets d'Agramunt durant la Guerra Civil.

Un dels problemes més greus que van tenir la gent de la rereguarda durant la Guerra Civil foren les dificultats econòmiques i sobretot la manca de diners en circulació, ja que molta gent acaparava bitllets i monedes, s'estimaven més guardar-los a casa que dipositar-los al banc. Per això el mes d'agost de 1936 les autoritats d'Agramunt advertien que ningú no podia tenir al seu poder més de 500 pessetes, fent avinent que es farien escorcolls i es castigaria aquells que no complissin. Per salvar la difícil situació que creava la manca de moneda fraccionària i de diners, el Banc d'Espanya va repartir aquell estiu a Agramunt unes 150.000 pessetes en bitllets de 25, 50 i 100 pessetes, i més de 35.000 en moneda de plata. A pesar d'aquestes mesures el problema s'agreuà, per això el govern va autoritzar que els municipis emetessin vals amb valor monetari. Aquesta autorització també es va estendre a empreses, sindicats, cooperatives i col·lectivitacions. Per això molts dels ajuntament catalans van realitzar emissions de paper moneda. Les d'Agramunt foren cinc:

1) El març de 1937 es féu la primera emissió de bitllets d'1 pesseta i de 50 cèntims, per un import total de 27.500 pessetes.

2) A l'abril de 1937 es van editar bitllets de 50 cèntims per un total de 10.000 pessetes.

3) El setembre de 1937 es va fer la primera emissió de bitllets de 20 cèntims per un import de 3.000 pessetes.

4) Amb data sense determinar hi va haver una emissió de cartons amb valor de 5 i 10 cèntims, per un total de 1.800 pessetes.

5) Més tard, s'imprimiren per segon cop cartons de 5 i 10 cèntims per un import de 1.500 pessetes.

En total l'Ajuntament d'Agramunt va emetre 43.800 pessetes en paper moneda, garantides per la mateixa quantitat de diners dipositada a la Banca Arnús, tal i com consta imprès en les bitllets.

Les dues emissions primers de bitllets anaven signades per Pere Vicens com alcalde i Joan Carrera Batalla com a encarregat de finances. La tercera només anava signada per Pere Vicens, sense especificar que era alcalde. Els cartons de 5 i 10 cèntims de la quarta i cinquena emissió no portaven cap tipus de signatura. Es dona el fet curiós que en la impressió dels bitllets de 20 cèntims, s'imprimí la data 31 de setembre de 1937, que no existia al calendari. Quan ja en portaven impresos 4.000 bitllets amb l'error, se'n van adonar. Van rectificar la data amb 30 de setembre i van continuar la impressió fins al final.

Bibliografia: *La Guerra Civil a Agramunt*. Col·leccionable de la revista SIÓ

Ramon Bernaus i Santacreu

ABRIL 2012

Mes de 30 dies, quart del nostre calendari. És el mes en què la vegetació reviu i s'obren les flors. Som a la Primavera.

El **dia 1** el sol surt a les 5h 35m, i es pon a les 18h 16m. El **dia 30** el sol surt a les 4h 50m, i es pon a les 18h 47m.

El dia 19 el sol entra a la constel·lació de TAURE.

DATES ASSENYALADES I COSTUMARI

Malgrat escaure's en plena Primavera, el refranyer parla de l'abril amb força duresa, ja que solen produir-se les últimes fredorades, prou intenses, que perjudiquen la salut i els conreus:

Quan l'abril no sap què fer pren el dimoni per conseller.

*Abril, abrillet;
al migdia calor
i al vespre fred.*

L'abril era el mes que espiguen els sembrats i que es fa bona la collita:

*Per l'abril, blat espigat;
pel maig, granat;
pel juny, segat;
pel juliol, trillat;
per l'agost, mòlt i pastat.*

*Per l'abril les flors,
prometen fruits millors.*

Dia 1: Diumenge de Rams.

Ramon Bernaus i Santacreu

Les fases de la lluna i previsió del temps segons el **Calendari dels Pagesos**:

Lluna plena		el dia 6 , a les 19:19 h <i>Nuvolades</i>
Quart minvant		el dia 13 , a les 10:50 h <i>Pluges</i>
Lluna nova		el dia 21 , a les 7:18 h <i>Serè</i>
Quart creixent		el dia 29 , a les 9:57 h <i>Algun xàfec</i>

Dia 6: Divendres Sant.

Dia 8: Diumenge de Pasqua Florida.

Dia 9: Dilluns de Pasqua. Mare de Déu de l'Alegria.

Dia 23: Sant Jordi, patró de Catalunya. Amb l'ajut de Sant Jordi el rei Pere I, l'any 1094, va guanyar la batalla d'Alcoraç al rei moro de Saragossa. Per aquest fet el nostre rei el va nomenar patró de la cavalleria i noblesa catalana. Per celebrar el sant, a Barcelona la noblesa realitzava en el Born torneigs, justes i d'altres jocs d'armes, que revestien gran solemnitat. A València la festa de Sant Jordi se celebra des de l'any 1343. A Mallorca es va començar a celebrar el 1407. A Catalunya aquesta festa no es va generalitzar fins l'any 1427.

Dia 27. La Mare de Déu de Montserrat, patrona de Catalunya.

Demografia

(Mes de febrer de 2012)

NAIXEMENTS

Judith Montesino Sujar	dia 2
Annabel Carrasco Cunillera	dia 4
Hawa Drammeh	dia 9
Aya Bouchatab	dia 11
Mariona Alonso Llobet	dia 13
Meryem Oucharía	dia 14
Nabil Boudina	dia 14
Darla Gassó Delgado	dia 21
Walid Oufkir	dia 21
Lluc Figuera Utges	dia 23

DEFUNCIONS

Assumpció Grau Mateu	54 anys, dia 1
Joan Fa Fauria	99 anys, dia 4
Teresa Sala Nadal	81 anys, dia 4
Lluís Armengol Baró	91 anys, dia 8
Manuela Sambola Florensa	91 anys, dia 9
Maria Farré Solé	96 anys, dia 13
Antònia Moron Martín	68 anys, dia 22
Ramona Farré Caballol	93 anys, dia 24
Ramona Huguet Masons	85 anys, dia 26
Cecília Solé Plana	77 anys, dia 26

Informació facilitada pel Registre Civil amb les dades convenientment autoritzades.



JOSEP ROVIRA

GRÀFICA DE LES TEMPERATURES MÀXIMES I MÍNIMES I DE LES PRECIPITACIONS CORRESPONENTS AL MES DE FEBRER

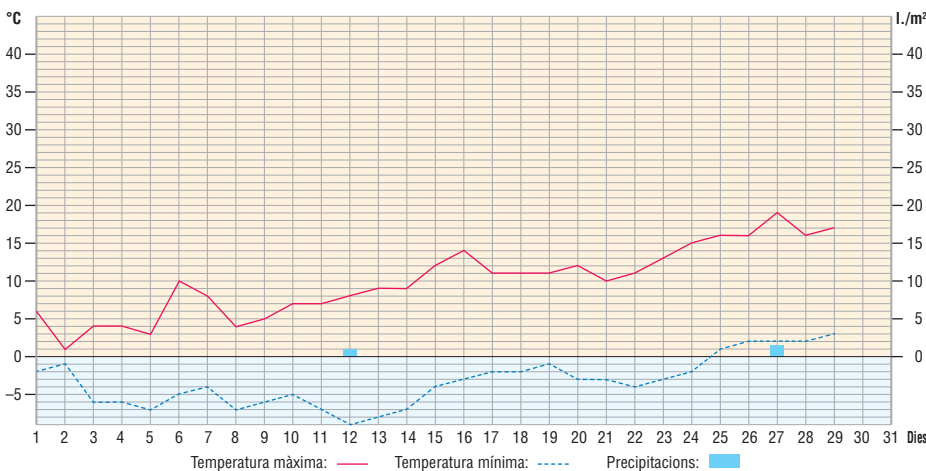

Temps

PLUJA CAIGUDA DURANT EL FEBRER

Dia 1.....	11,7 l./m²
Dia 2.....	* 0,4 l./m²
TOTAL.....	12,1 l./m²

TEMPERATURES EXTREMES DEL FEBRER

Màxima del mes.....	19°, dia 27
Mínima del mes.....	-9°, dia 12
Oscil·lació extrema mensual.....	28°
Mitja de les màximes.....	9,965°
Mitja de les mínimes.....	-3,344°
Mitja de les mitjanes.....	3,310°

L'observador: Deudat Pont

AGRAMUNT

Carrers Teixidors, Safareigs i Blat



opcional
TOTALMENT MOBLAT + ELECTRODOMÈSTICS

Preus de VPO
1, 2 i 3 habitacions
+ pàrquing
+ traster

EDIFICI D'OBRA NOVA

Lloguer

Acabats de primera qualitat
Lloguers a preus de Vivenda de Protecció Oficial
Zona tranquil·la
Pisos per estrenar

Informació
i
Reserves

SERVICIO
FINQUES

Carrer Àngel Guimerà, 10 - AGRAMUNT - Lleida
T. 973 392 324
e-mail: serveideu@serveideu.com



Ortopèdia Esteve

nova adreça: Carrer de Sant Pere Claver, 1 - 973 312 171 - TÀRREGA

complements
de bany

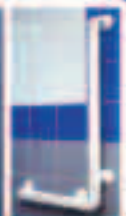

llits i grues



pròtesis mamàries



mobilitat



AJUEM A MILLORAR LA QUALITAT DE VIDA DE LES PERSONES

Les 7 diferències

per Ricard Bertran

Emblemàtica escultura de Lo Pardal, la casa de la poesia visual de Guillem Viladot

La imatge de l'esquerra és l'original, mentre que a la de la dreta s'han fet set modificacions.

A veure si les trobeu!



■ Coordina Rosa Maria Sera

SALT DE CAVALL

Començant per la síl·laba on assenyalava la fletxa, i fent el moviment del CAVALL als escacs, trobareu un refrany català.

bans	vul	di	A
me	quell	ho	sar,
ga	a	es	tar.
que	deu	ca	

Solució al SALT DE CAVALL, per P.R.:
Aquell que es vulga casar, abans ho deu meditar.



Solució a les 7 diferències:

Solució al JEROGLÍFIC:

...veu visions
(veu) (vis-i-ons)

JEROGLÍFIC

Molt bé no hi veurà quan...

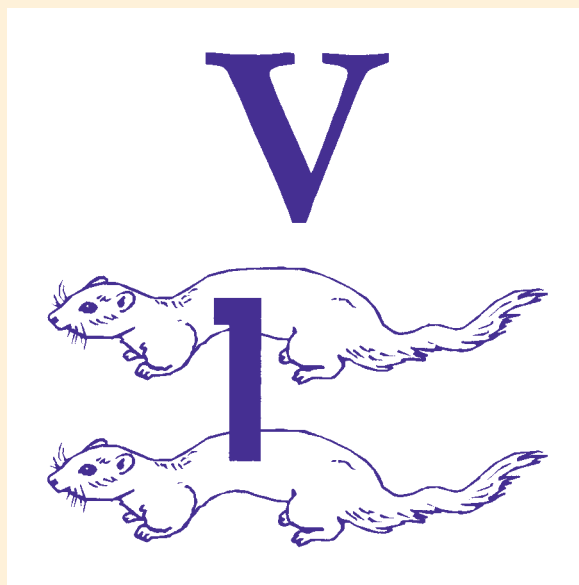



Pare, has fet una llarga vida en aquest món. Junts amb la mare heu fet un llarg camí ple de treballs i dificultats que heu anat superant fins arribar a la vellesa. Tan sols la mort us ha separat durant tres mesos. Ara ella t'espera a un món molt millor, per poder estar junts tota l'eternitat. No us volem dir adéu, perquè sempre estareu entre nosaltres.



Preguem a Déu per l'ànima de

Lluís Armengol i Baró

Vidu d'Àngela Junyent Padullés

que morí cristianament el dia 8 de febrer de 2012,
a l'edat de 91 anys, havent rebut els Sants Sacraments.

E.P.R.

Els seus apenats: fills, Josep, Palmira i Teresa; fills polítics, Magda, Anton i Joan; néts, Robert i Júlia; germanes, Roser, Montserrat i Rosa; cunyats, nebots, cosins i altres familiars, us agrairan una oració per a l'etern descans de la seva ànima.

La família agraeix les mostres de condol rebudes, i també vol donar les gràcies a la senyora Xesça per la seva feina ben feta i el suport que ha donat a tots.

AGRAMUNT, febrer de 2012



*Veus amb els ulls en els ulls
presència de cel i d'ànima.
La vida és un remolí
que el vent te'n llança
lluny.
Ve a atrapar-te altra vegada,
tu només tu, dintre teu,
tu, només altre en els altres.*

Joan Rovira Torres

A.C.S.

Cinquè aniversari

(26 de març del 2007)

Sempre estaràs en el cor dels qui t'estimen.

LA FOTO

per JOSEP BERTRAN

En el número del mes passat es publicava una carta pública dirigida a l'Ajuntament, en la qual es reclamava la retirada del trànsit de camions per l'interior del centre urbà. Es deia que el pas constant d'aquests vehicles pesats era molestós i perillós i que seria molt necessari desviar aquest trànsit per la zona del Polígon. Curiosament, coincidint amb la publicació de la carta, va aparèixer aquest senyal de prohibició de circulació de camions a la zona del Control. Era el cap de setmana de Carnaval.



LA CALAISERA

per SERAFINA BALASCH

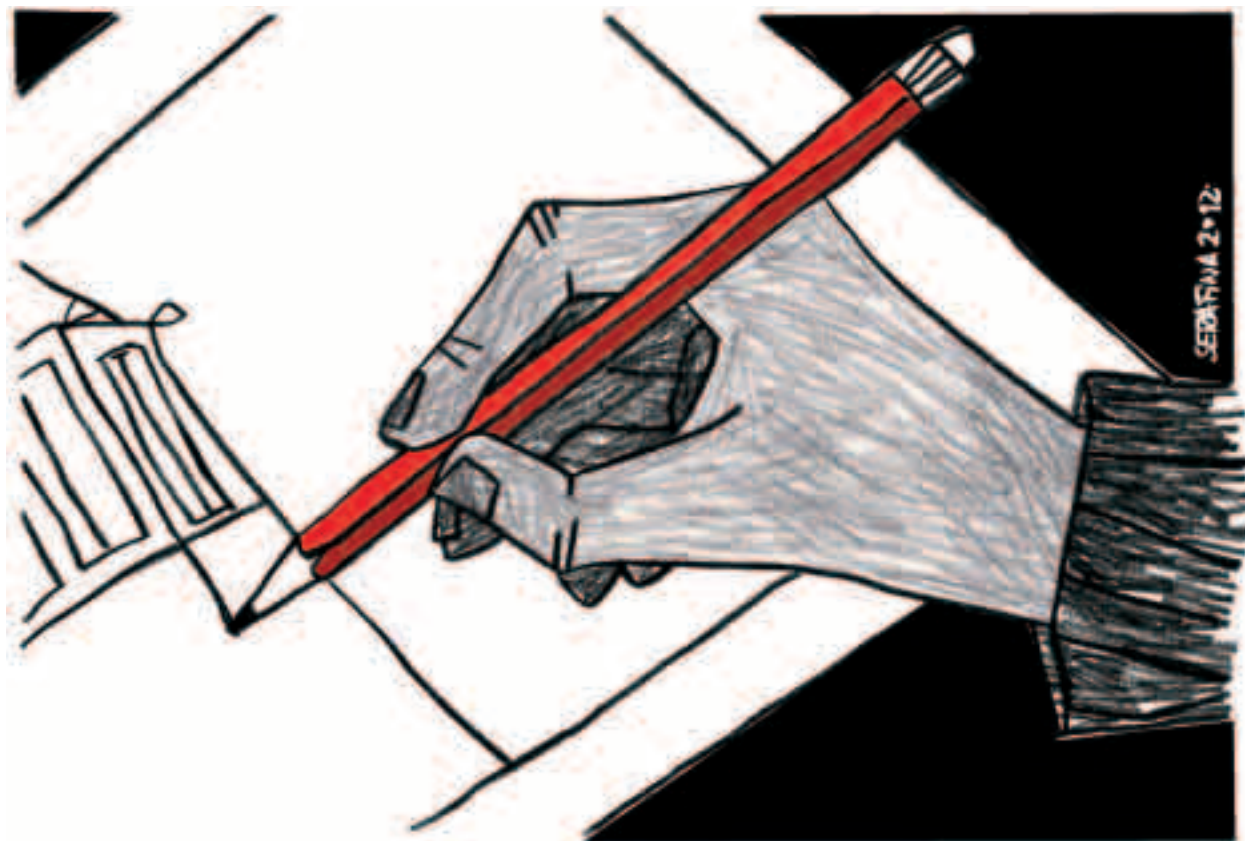

*Una mà primerenca, palpitació de somnis,
amb tu he estimat la vida, he dibuixat l'oreneta i la gavina,
les pedres i els sentiments, el meu cor batega.*

(Núria Sorribes)



Tercer aniversari

M^a Teresa Mir Pons

Que morí cristianament el dia 6 de març de 2009.

Els seus apenats: espòs, Jesús Muñoz García; nebots, Maria i Gonzalo;
cosines i altres familiars i amics, us preguem una oració.

Agramunt, març de 2012



En la secció de “Els lectors escriuen” es publica un article en el qual el seu autor, Josep Solanes, ret homenatge a la memòria de la seva mestra Sara Erlanz de l'escola de la Donzell. En la foto que posem aquest mes a l'Àlbum, hi veiem la mestra acompanyada de tots els alumnes que l'any 1942 omplien una escola plena de vida i que avui ja ha desaparegut, fins i tot físicament.

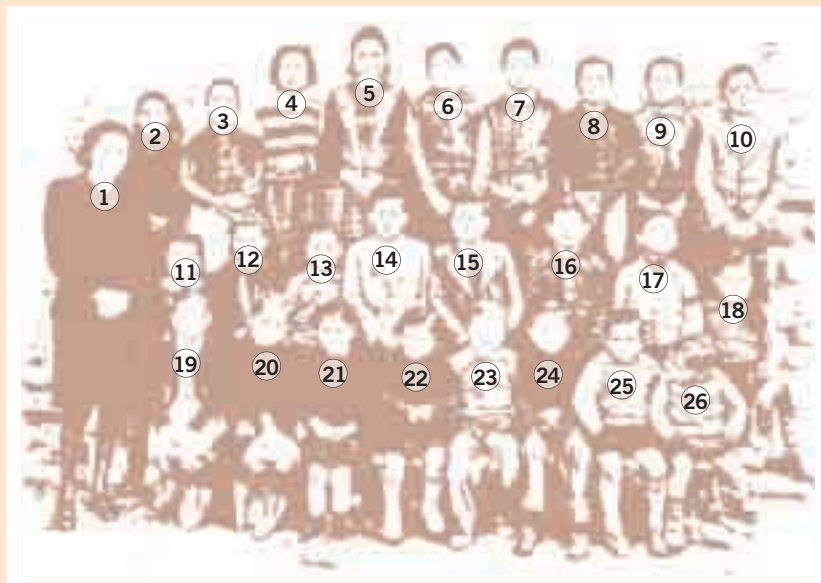

D'esquerra a dreta i de dalt a baix:

- 1) Sara Erlanz (mestra). 2) Antònia Cases. 3) Pepita Marquilles. 4) Ramona Cinca. 5) Cecília Solé. 6) Jaume Solé. 7) Ramon París. 8) Josep Pijuan. 9) Francesc Pijuan. 10) Pere Rovira. 11) Maria Comella. 12) Núria Roset. 13) Francesc Bernaus. 14) Ramon Comella. 15) Jaume Solanes. 16) Antoni Bellmunt. 17) Miquel Lluch. 18) Joan Pijuan. 19) Regina Camps. 20) Lurdes Cinca. 21) Palmira Lluch. 22) Rosari Pijuan. 23) Josep Bernaus. 24) Josep Solanes. 25) Josep Somion. 26) Jaume Somion.



La d'aquest mes és una imatge bucòlica que es remunta a una vuitantena d'anys endarrere. Vol ser també una imatge reivindicativa d'un indret amb encant. Han anat passant els anys i poca cosa s'ha fet per millorar-lo. L'espai, molt concorregut els caps de setmana gràcies a la barbacoa, acull una de les infraestructures més significatives del canal d'Urgell, el Pont de Ferro, que darrerament s'ha declarat bé d'Interès Local.

