



**INFORMATIU
D'AGRAMUNT
I DE LA
RIBERA DEL SIÓ**



Almanac

DESEMBRE: Mes de 31 dies, dotzè del nostre calendari. Els dies són els més curts de l'any, som al solstici d'hivern.

El dia 1 el sol surt a les 6h 57m, i es pon a les 4h 23m
 El dia 31 el sol surt a les 7h 17m, i es pon a les 4h 32m
 El dia 21 és el **solstici d'hivern** a les 8h 7m de la nit.
 Avui el sol entra a la constel·lació de CAPRICORN.

Les fases de la lluna:

Quart creixent el dia 7 a les 6h 9m
 Lluna plena el dia 14 a les 2h 37m
 Quart minvant el dia 21 a les 21h 43m
 Lluna nova el dia 29 a les 16h 56m

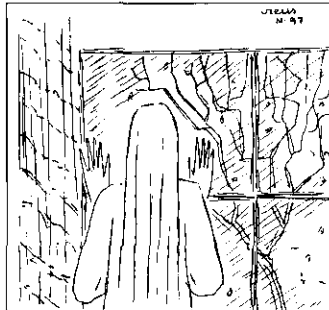

DATES ASSENYALADES I COSTUMARI:

Pel desembre es produïa una de les festes familiars més importants i cabdals, a més del Nadal, dins el calendari del pagès: la matança del porc, que era qualificada com una de les tres alegries de l'home. Hom creu que el porc va ser el primer animal que l'home utilitzà com a aliment, i d'aquí la cerimònia i el ritual que rodeja la mort d'aquest mamífer als pobles de pagès. El refranyer parla a bastament d'aquest fet:

Ditxós mes, que entra amb llardons i surt amb torrons.

Per Nadal el porc en sal, la gallina a la pastera, i el capó dins el cassó.

Dia 4: Santa Bàrbara. És advocada contra els llamps i els efectes de les descàrregues elèctriques i atmosfèriques. És l'advocada dels campaners, els quals la invoquen especialment perquè els guardi de ser ferits pel llamp quan, per tal d'escampar i esbargir la tempesta, ha de tocar a *bon temps*.

Dia 6: Sant Nicolau. És el patró dels nois, i es celebrava a molts indrets de Catalunya, especialment entre els que anaven a estudi. La festa consistia en una capta matinal i una berenada per la tarda en la qual, es menjava allò recollit al dematí. En alguns indrets un noi anava vestit de bisbe i simulava ser sant Nicolau. A l'abadia de Montserrat encara es practica l'elecció del bisbetó entre els escolans. El refranyer recorda aquesta diada com el preàmbul de les festes nadalenques i de l'inici del fred:

Sant Nicolau, obre les festes amb clau.

Sant Nicolau, de la neu porta la clau.

Dia 8: La Puríssima Concepció de Maria. Els comtes-reis catalans foren decidits defensors de la puresa de la Mare de Déu, abans que l'Església la declarés dogma, i van establir la seva celebració en llurs dominis des de finals del segle XIV.

Dia 13: Santa Llúcia. Aquesta santa és patrona de totes les treballadores de l'art de l'agulla, ja que era advocada contra les malalties de la vista. Era també considerada la festa de les nenes que anaven a costura, a aprendre més de cosir que de lletra. Els nostres besavis creien que les dones no havien de saber de llegir, perquè les esgarriava de la bona vida, però en canvi havien de saber bé les feines casolanes, com el cosir, per tal que de grans fossin bones mestresses de casa.

Dia 25: Nativitat de Nostre Senyor Jesucrist. Avui és un dia assenyalat que es reuneix tota la família per celebrar un gran àpat a l'hora del dinar. A les terres de la Catalunya Nova les dones antigament no menjaven a taula i ho feien separades del homes, llevat del dia d'avui en què es feia una excepció. En aquest dinar mai no hi pot mancar el gall. Aquest costum prové dels antics usos cavallerescos i fou introduït a casa nostra pel comte d'Urgell, que el van adoptar de la noblesa provençal. El gall mai no faltava als àpats de la gent d'armes medieval i era considerat com la menja pròpia dels valents i els enamorats.

EFE MÈRIDES DEL MES:

12 de desembre de 1930: La sublevació de Jaca. Cap a la República. Els intel·lectuals no perdonen al rei, Alfons XIII, la seva permissivitat amb la Dictadura de Primo de Rivera i aposten obertament per la República, tot i l'exili del dictador. Fins i tot una part de l'exèrcit volia un canvi de règim, com ho demostra la sublevació d'algunes guarnicions a favor de la República. Tal dia com avui, a Jaca, els capitans Fermin Galán i Àngel García Hernández van proclamar la República, avançant-se al Comitè Nacional Republicano constituït a Sant Sebastià. Els sublevats foren ràpidament sotmesos per les tropes del govern i els principals dirigents afusellats el 15 de desembre, convertint-se en els dos primers màrtirs de la causa republicana. Aquesta sublevació i posterior repressió va tenir ressò a la vida d'Agramunt. Foren implicats també en aquest complot quatre veïns de la vila, molt actius en l'aspecte cultural i d'avançades idees polítiques: Joan Carrera Batalla ("Joan Sastre", Vicens Morà i Conesa ("Pastelero"), Josep Jou i Bertran ("Pintor") i Gabriel Sans i Xandre. Joan Carrera i Josep Jou foren empresonats a Lleida fins al 14 d'abril de 1931, en què es proclamà la República. Els altres dos es van fer escàpols i no van tornar a Agramunt fins al dia de la proclamació del nou règim.

R. Bernaus

Temperatura màxima: —
 Temperatura mínima: - - - -
 Precipitacions: ■■■■

GRÀFICA DE LES TEMPERATURES MÀXIMES I MÍNIMES I DE LES PRECIPITACIONS CORRESPONDENTS AL MES D'OCTUBRE

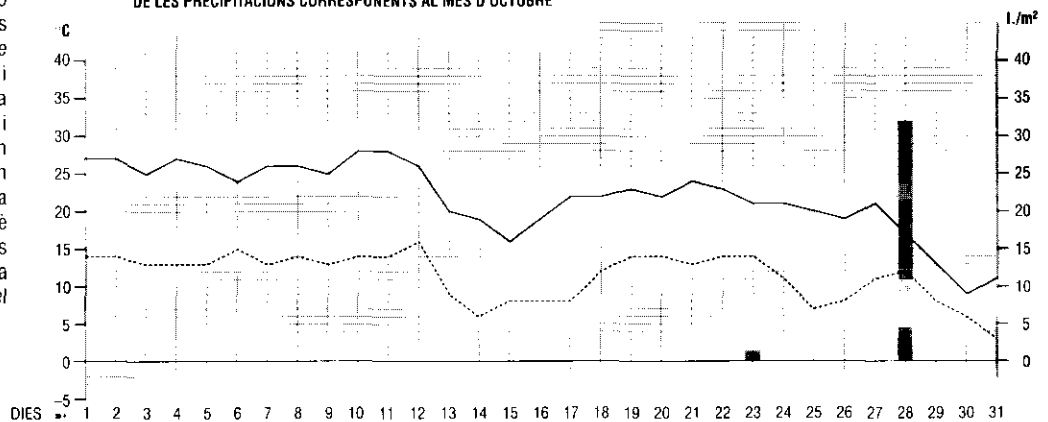

Demografia

(Mes d'octubre de 1997)

NAIXEMENTS

Roger Cuñat i Lluà	Dia 6
Edgar Clotet i Rodríguez	Dia 7
Marina Esteban i Porti	Dia 29
Daniel Fernández Aránega	Dia 30

MATRIMONIS

Jordi Marcé i Majà, i Cristina Ros i Poch	dia 4
David Prat i Grado, i Pilar Chavero i Altisent	dia 11

DEFUNCIONS

Ignasi Oromí i Vallverdú	85 anys, dia 20
--------------------------	-----------------

Temps

PLUJA CAIGUDA DURANT L'OCTUBRE

Dia 23	1'4 l./m²
Dia 28	32'0 l./m²
TOTAL	33'4 l./m²

TEMPERATURES EXTREMES DE L'OCTUBRE

Màxima del mes	28°, dies 10 i 11
Mínima del mes	3°, dia 31
Oscil·lació extrema mensual	25°
Mitja de les màximes	21'838°
Mitja de les mínimes	11'354°
Mitja de les mitjanes	16'596°

L'Observador: Deudat Pont



Foto: J. Bertran

Les autoritats i el president de FARMAÒPTICS.

FARMAÒPTICS

El Director General del Departament de Sanitat i Seguretat Social de la Generalitat, Josep

Arqués, va presidir el dissabte, dia 8 de novembre, els actes d'inauguració de la nova seu de Farmaòptics, situada en un

antic garatge de la carretera de Cervera. Un centenar de persones participaren en aquesta inauguració que també tingué com a escenari l'Espai Guinovart on als convidats se'ls oferí un aperitiu.

Farmaòptics té la seva seu social a Agramunt i està presidida per Josep Esteve i Rosset. En l'actualitat el seu volum de vendes estimat és de 7.680 milions de pessetes en tot l'Estat. Té una plantilla de nou treballadors, representa el 10 per cent del sector òptic i és la primera cadena opticofarmacèutica de l'Estat i la major associació empresarial del sector.

L'any 1985, setze òptics farmacèutics van fundar FARMAÒPTICS, a Lleida, amb l'objectiu de facilitar als seus associats serveis dels quals no podien disposar individualment i obtenir facilitats en les compres de material.



Foto: J. Bertran

Benedicció del nou local.



TECNOLOGIA
DEL SEGLE XXI
ARA

John Deere 8000 Sèrie Tractors

- ❑ Noti la força dels nous motors de 8,1 i 7,6 L amb regulador electrònic exclusiu i fins a 283 CV de potència màxima.
- ❑ Posi's al palmell de la mà les principals funcions del tractor amb el revolucionari sistema de control CommandARM situat al reposabraços.
- ❑ Experimenti una visibilitat sense precedents.
- ❑ Canviï sense embragatge les 16/5 marxes de la seva poderosa transmissió.

LA QUALITAT ÉS LA NOSTRA FORÇA

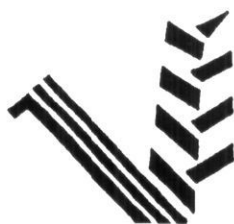

CONCESSIONARI JOHN DEERE

VICENS

MAQUINÀRIA AGRÍCOLA, S.A.



Ctra. N-II, Km. 486'800 - Apartat 57 - Telèf. 60 04 50 - Fax 71 04 84
MOLLERUSSA - FONDARELLA

PESTA PORCINA

Finalment la pesta porcina clàssica ha afectat directament el municipi d'Agramunt. Durant els mesos d'octubre i novembre es varen haver de sacrificar els porcs de dues granges del terme. Fins ara la pesta havia atacat

diversos pobles de la Ribera, però finalment ha arribat a la Vila. La pesta està generant molta polèmica entre els ramaders, majoritàriament representats pel sindicat de la Unió de Pagesos, i l'administració, la Conselleria d'Agri-

cultura de la Generalitat. Les protestes dels sindicalistes han generat accions que Agricultura ha portat als tribunals, segons podem seguir en la informació del dia a dia.

HOMENATGE

Amb motiu del vuitantè aniversari de Ramon Beleta, la Peña Agramuntina de Barcelona li va retre un homenatge. Hi eren presents també companys de treball i familiars. L'acte més emotiu va ser el lliurament d'una placa commemorativa que en la fotografia es pot veure com sosté. En la imatge acompanyen l'homenatjat, d'esquerra a dreta, Antoni Pla, Ramon Beleta, Alexandre Rabés, Jaume Marquilles, Jaume Brils, Josep Maria Marquilles, Joan Romeu, Juli Palou i Joaquim Ribalta. Asseguts, Agustí Ros i Ramon Viladàs.



PINTADES

Durant el mes d'octubre han aparegut pintades en diversos indrets de la Vila. Sembla ser que el motiu de les mateixes és una acció en contra dels successos que protagonitzaren un grup de joves agramuntins als que se'ls acusà d'agressions a diversos immigrants magrebis, tal com recollia a bastament la premsa de tot Catalunya i com es comenta en una altra secció d'aquest número.



Foto: J. Bertran

Pintades al carrer de Sió.

EIX TRANSVERSAL DE CATALUNYA

Aquest mes de novembre és previst que s'inauguri el tram Calaf-Cervera de l'Eix Transversal de Catalunya i a mitjans de desembre serà tot l'Eix qui entrarà en servei. La tant esperada carretera que uneix directament les comarques de Lleida amb Girona, amb un total de 150 quilòmetres, ha suposat una inversió de 74.000 milions de pessetes i sis anys de treball. Encara no inaugurada del tot ja ha rebut crítiques en el sentit que aviat quedarà petita, ja que es preveu un trànsit molt intens. El projecte té previst que l'actual calçada es pugui ampliar amb un tercer carril, quan es cregui convenient.

Per entrar a l'Eix, els agramuntins podran fer-ho per Cervera o des de Sant Ramon, una vegada estigui acabada la carretera Concabella-Tarroja-Sant Ramon. Pels que hagin d'agafar el transport públic, hi haurà una línia regular de viatgers que tindrà únicament tres parades entre Lleida i Girona. Seran les de Cervera, Manresa i Vic. Malgrat les pressions que hi ha hagut d'altres ciutats,



com Tàrrega, perquè hi parin els autobusos, de moment no es preveu cap

altra parada, perquè el que es vol és que el trajecte es faci ràpid.



Foto: J. Bertran

GUINOVART I ELS ESCOLARS

El pintor Josep Guinovart va participar en una jornada on els petits estudiants de la Zona Escolar Rural, ZER, del Sió van gaudir d'allò més, tot remenant pintures i colors. L'artista sempre ha dit que sent una especial fascinació per la creativitat no contaminada dels més menuts, quan aquests s'expressen sense les influències que van venint amb l'edat.

Guinovart i els joves escolars de la ZER del Sió.

ACTIVITATS CULTURALS

L'Associació de dones "Esbarjo" està realitzant una sèrie d'activitats per les seves associacions que han estat programades de cara al nou curs i que s'han iniciat aquesta tardor. Aquestes són les activitats i calendari:

CURSET D'ORDINADOR.- Primer nivell. Moderna activitat del nostre temps que cal conèixer.

ANGLÈS.- Primer nivell. Idioma universal del que calen tenir nocions.

TALLER DE PINTURA.- Olis, aquarel·les.

TEATRE.- La manera més divertida d'aprendre coses serioses.

HISTÒRIA DE CATALUNYA.- Nocions. Què més interessant que conèixer les nostres arrels com a poble?

DIA	HORARI (tarda)	ACTIVITAT
Dilluns	De 2/4 de 5 a 2/4 de 6 De 6 a 7	Anglès Català
	De 4 a 6 i de 6 a 8	Manualitats
Dimarts	De 4 a 5	loga
Dimecres	De 4 a 7	Labors
Dijous	De 4 a 5 De 6 a 7 (quinzenal)	loga Història de Catalunya
Divendres	De 4 a 6	Olis i aquarel·les
Dissabte	i tots els dies a la tarda	Jocs i esbarjo

Les classes d'ORDINADOR, dia i hora a convenir.

ALTRES ACTIVITATS: Viatges, conferències, xerrades, etc., s'anunciaran oportunament.

NOTES:

Seràn GRATUÏTES les activitats de català, anglès, labors i Història de Catalunya. SUBVENCIONADES EN UN 20% per l'ASSOCIACIÓ, manualitats, loga, pintura i ordinador.

AUTOBIOGRAFIA DE DÉU

Aquest és el títol de la darrera novel·la de Guillem Viladot. Publicada per editorial Columna és el relat de les revelacions del Creador i s'endinsa en l'apassionant riquesa de la Bíblia. Aquesta història personal és la crònica de totes les coses que Déu va crear i la narració de la seva relació amb les criatures humanes. Aquesta novel·la arriba després dels èxits aconseguits amb les dues anteriors, "Joana" i "Carles" publicades per la mateixa editorial.

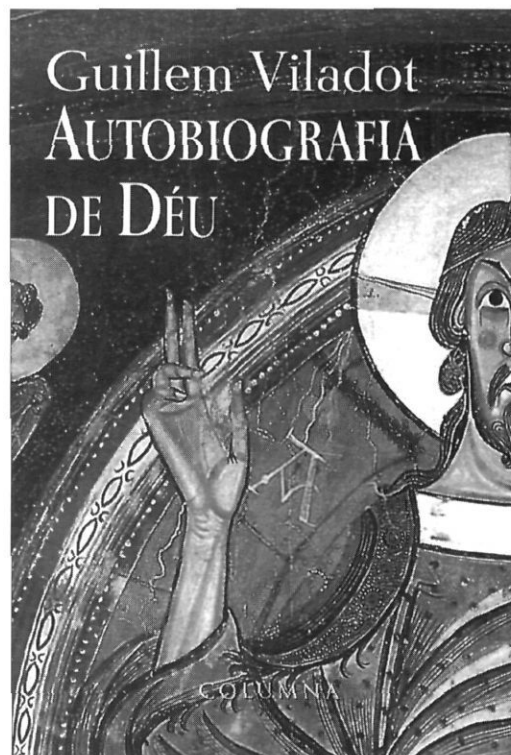

Assistents a la Jornada Literària dels Plans de Sió.

JORNADA LITERÀRIA

El municipi dels Plans de Sió va celebrar el diumenge, dia 9 de novembre, la primera Jornada Literària amb l'objectiu d'aplegar escriptors i poetes de les nostres comarques perquè, ells mateixos, llegissin les seves obres. Durant el matí també es va presentar el llibre *Intercanvi artístic entre poble i ciutat*, fruit de les jornades que amb aquest mateix nom es van celebrar l'any passat.



Agramunt
T. 39 01 42

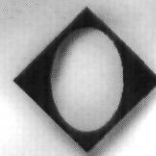

*Banquets
de
Boda*

Restaurant, Saló de Ball, Discoteca, Terrassa...

MONTSERRAT FARRÉ SERÉS
LLUÍS DOMÈNECH AMADÓ

ARQUITECTES

C/. Sió, 10, 2on pis **AGRAMUNT** Tel./Fax 39 21 25

ROS ROCA S.A.

ELS ESPECIALISTES EN EQUIPS
PER A SERVEIS MUNICIPALS,
AGRÍCOLES I INDUSTRIALS



MASSIMO PACITTI

DECORACIONS

- Pintura industrial i decorativa.
- Especialitat estucs italians.

(Demani pressupost
sense compromís)

C/. Institut, 30, 1er, 2a
Tel. 39 24 40
Fax 39 01 15

25310 **AGRAMUNT**
(Lleida)

PRETENSATS

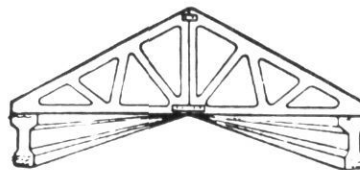

CUÑAT, S. L.

Avda. Catalunya, 13 Tel. 39.01.15 Apartat 26
AGRAMUNT Urgell-Lleida



PINTURA INDUSTRIAL I DECORATIVA

CARMEL CASES

- Renovacions de la llar amb pintura, papers pintats, suros, tèxtil, Osaka, pintura multicolor, camises, gotelès, etc.
- Envernissats i lacats de mobles o tot tipus de fusta.
- Estucats venecians i estucats a la calç.
- Instal·lacions de parquets i tarimes.

- Pintat de tot tipus de façanes.
- Aplacat de pedra i obra vista.
- Revestiments de façanes amb gota gran i raspat.
- Pintat de naus i magatzems amb airless.
- Pintat o revestiments de façanes.
- Retolació de vehicles i façanes.

Santa Clara, 2, 4t.-2n. Tel. 973-312 339 - Tel. mòbil 989-78 88 02 - 25300 TÀRREGA (Lleida)

DIMAC INFORMÀTICA

Ramon Penella Lahoz

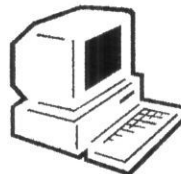

- Venda d'ordinadors i accessoris.
- Programes de comptabilitat i diversos.
- Programes per a gestió agrària.
- Programes per a gestió de granges.
- Plànols i dissenys.

Tel. 39 11 09 - 989 47 75 21 - Castell, 16 **AGRAMUNT**



Núm. 405
Any XXXIV
Novembre 1997

Redactors:

Ramon Bernaus, Josep Bertran,
Pasqual Castellà, Montse Ortiz,
Joan Pijuan, Antoni Ponsa, Joan Puig,
Josep Rovira, Anna Santacreu,
Rosa Maria Sera i Núria Sorribes.

Col·laboradors:

Serafina Balasch, Màrius Blàvia, Jaume
Cots, Ramon Creus, Josep Farreny, Jordi
Martí, Pere Mora, Lluís Pons, Deudat
Pont, Paulí Ribera i Guillem Viladot.

Edita: Col·lectiu de Redactors d'Agramunt

Amb la col·laboració del departament de
Cultura de la Generalitat, l'IEI de la Dipu-
tació de Lleida i l'Ajuntament d'Agramunt



INSTITUT
D'ESTUDIS
ILERDENCS



Fundació Pública de la Diputació de Lleida



Membre de l'Associació
Catalana de la
Premsa Comarcal

Premi Humbert Torres d'Òmnium Cultural 1988
Premi "Tassis-Torrent" Dip. de Barcelona 1989

Imprimeix: Impremta-Offset Barnola

Redacció i Administració:

Plaça de l'Església, 1
Apartat de Correus, 10
Agramunt (Urgell)

Subscripció anual: 3.100 ptes.
A l'estranger: 3.500 ptes.
Número solt: 295 ptes.

Dipòsit Legal: L-138-1964

Per a subscripcions i anuncis:

M^a Pilar Solé. Tel. 39 21 64
o bé al telèfon 39 00 57

PORTADA:

La remodelació del Passeig Nou, convertit en una veritable
rambla, és un pas més en la urbanització d'una zona que
cada vegada és més al mig d'un Agramunt en expansió. Cal
conservar l'indret com a punt d'esbarjo i tranquil·litat on els
vilatans ens hi puguem trobar a gust, sols o com a punt de
festa comunitària.

Foto: Josep Bertran

La redacció, manifesta la no obligació d'acceptar totes i
cadascuna de les col·laboracions rebudes.

Per altra banda, la publicació dels articles signats, no significa l'ac-
ceptació implícita del seu contingut per part de l'equip redactor.
Es recorda que els treballs que enviïn els col·laboradors a SIÓ,
han d'estar escrits a màquina, signats, amb l'adreça i el D.N.I.;
si bé, es publicaran amb pseudònim, sempre que els autors ho
vulguin. Es prega també, que no passin de foli i mig.

Els escrits que arribin a SIÓ, perquè puguin sortir publicats en el
mes de la data de la revista, han d'ésser presentats a la redacció
(Apartat 10) abans del dia 25 del mes anterior.

Transcorria el mes de juny de 1965 (just el dia 10, segons consigna l'"ALBUM" d'aquell mes), quan s'esdevingué a Agramunt un fet que podia haver tingut greus conseqüències: l'ensorrament, gairebé total, de la teulada i sostre del cine "AVENIDA" fins a l'extrem, diu SIÓ, que totes les butaques foren destrossades i "*sepultadas bajo el montón de escombros que se originó*". Naturalment, la notícia s'escampà de pressa i "*hizo estremecer*" a tota la població. No n'hi havia per menys, car en aquella època el cine tenia una enorme acceptació i s'aplegaven a la sala de l'"AVENIDA" un miler de persones. Potser fou l'Àngel de la Guarda qui menà aquell esfondrament, ja que es produí en un dia feiner, quan no tenien lloc les projeccions cinematogràfiques, la qual cosa fou una sort àdhuc per a l'Empresa de cine que, amb tot i ser quantioses, "només" va haver de fer front a les despeses materials.

El cronista de l'"ALBUM" del mes de novembre de 1965 deia, sota el títol de "*ESTUPOR*", que havien llegit "*estupefactos*" en el diari "LA MAÑANA", de Lleida, del dia 24-10-65, que "*una importante empresa madero-metalúrgica*" que tenia la seu central a la nostra Vila, "*había ofrecido*" a la veïna ciutat de Tàrrrega, uns terrenys "*para la construcción de doscientas cincuenta viviendas*". Amb fina ironia i una certa dosi de sarcasme, l'autor de la nota es referia al nostre entorn dient que malgrat la semiaridesa del clima i la mancança de la "*carretera general*", no era gens hipotètic, sinó que molt possible, que en el bescantat ambient agramuntí "*una industria nazca y crezca, use de facilidades -a veces muy discutibles- para su desarrollo y se ponga en condiciones de levantar el vuelo a la menor oportunidad*", i expressa la seva creença que, el bon rerafons agramuntí es mereix, per exemple, que alguna empresa forana ens agafi predilecció i ens ofereixi una mica d'allò que li fa falta al nostre municipi...

SIÓ encetà l'any 1966 amb un canvi notable i al meu entendre de gran conspicuïtat. No era pas en el seu format, presentació i composició tipogràfica, sinó en el seu contingut, i així s'hi observa una ben lloable presència de la llengua catalana que assoleix, quasi, el 50% del seu text. Col·laboracions de Josep Lladonosa, Mn. Antoni Mirabet, Antoni Pagès, Josep Marquilles; l'espai habitual de l'iset, i Guillem Viladot, que després d'uns mesos de mutisme enceta una nova secció en la qual, amb el títol genèric de "PAM I PET", s'esplaia en consideracions teòrico-filosòfiques, són fetes en català. També desapareixen en gran mesura els pseudònims dels responsables de la majoria dels escrits que, ara, són signats amb el nom dels seus autors. I encara hi ha més: la iniciació, en el mes de gener de 1966, d'una nova secció titulada "DEPURANT L'IDIOMA" que fa breus orientacions d'ortografia catalana a l'ensems que posa de manifest un reguitzell de barbarismes (molts d'ells encara en ús en l'actualitat), amb la bona intenció de fer prendre consciència per a la seva correcció. Va ser, al meu entendre, una iniciativa ben lloable i mereixedora del nostre agraïment que palesava, ja llavors, el deler d'aconseguir la realitat d'avui, ço és la total catalanització de SIÓ. Déu faci que això duri i no permeti que els manaires de torn ens obliguin a tirar enrera, car com a mal averany tenim el Decret que pretén tirar endavant la ministra Sra. Aguirre. (De manera que ull viu, que pinten bastos!).

Pasqual Castellà



Tallers Joan Jové i Solé

C/. del Clos, 10

INDÚSTRIES JOVÉ BALASCH, S.L.

C/. de la Comtessa Aurembiaix, 7

Tel. 39 06 01

Fax 39 11 51

AGRAMUNT



**ESPECIALITAT EN
PINTURA DECORATIVA**

REVESTIMENTS TÈXTILS
CORTINATGES I RIELLS
PINTURES INDUSTRIALS
I EN GENERAL

APLICACIONES DE PINTURA CAPITAN

C/. Jaume I, 12 - Tel. 973 / 39 04 03

AGRAMUNT



PALVI

**Fabricació d'equips per la recollida i
transports de residus**

Polígon Ind. par. 27 - Tel. 39 12 48 - Fax 39 16 38 - **AGRAMUNT**



SERVEI
POST-VENDA
TÈCNIC

PRESTIGI EN CALOR

Electricitat **A. INVERNON**

C. del Molí Vell, s/n.

Telèfon 39 01 76

AGRAMUNT

RELOTGERIA - JOIERIA

ÒPTICA

E. LLAGUNES

ÒPTIC DIPLOMAT

Us ofereix tota classe de muntatge
d'ulleres graduades i de sol.

Carrer del Sió, 6 - Tel. 39 02 61

AGRAMUNT



**FUNDACIÓ
PRIVADA
ESPAI
GUINOVRT
AGRAMUNT**

Col·lecció "Terra de Sió"

Del 15 de novembre al 9 de desembre

"IMPÀS"

**Exposició d'obra plàstica-teatral de
Mireia Chalamanch i Alba Cuñé**

Horari:

de dimarts a divendres de 16h. a 19h.

dissabte de 12h. a 14h. i de 16h. a 19h.

diumenge de 12h. a 14h.

(dilluns tancat)

Visites concertades i de grups, tel. 973 - 390904

**Plaça del Mercat. Apartat de Correus 62
25310 AGRAMUNT**

FUNERÀRIA

J. TORNÉ

Exclusiva de tots els serveis de **OCASO, S. A.**

**Avda. Catalunya AGRAMUNT Tel. 39 08 62
(Edifici La Torre II)**



Notícies de la Coral

JORNADA DE TREBALL DEL SCIC

Coincidint amb la Fira del Torró a Agramunt, els dies 11 i 12 d'octubre se celebrà a Sant Cugat del Vallès la 60a JORNADA DE TREBALL DEL SCIC.

En aquesta jornada de treball de principi de curs es va fer la inscripció de la CORAL BON CANT per al curs 97-98 amb un total de més d'un centenar de cantaires.

GRUP PETIT 5 a 7 anys
41 cant. 11 nens / 30 nenes

GRUP MITJÀ 8 a 9 anys
36 cant. 15 nens / 21 nenes

GRUP GRAN 10 a 15 anys
35 cant. · 6 nens / 29 nenes

Enguany la direcció de tots els grups de la coral infantil va a càrrec de la Joana Tolmos.

Es va fer lliurament a les corals assistents del repertori de cançons escollit per l'Equip Tècnic del Secretariat per a aquest curs i que hauran de treballar per a les respectives trobades.

Els més petits tindran el seu 19è JUGUEM CANTANT que es farà a Lleida. L'equip tècnic proposa per a aquest curs un programa comú de 7 cançons, cada una d'elles associada amb una activitat (dansa, representació, ofici, activitat manual, etc.).

Pel que fa a la 31a TROBADA DE CORALS destinada a mitjans i grans, amb la finalitat que les corals d'una mateixa comarca es coneguin més, es proposa fer "Caps de setmana cantants" comarcals. Les corals s'hauran d'agrupar per tal de passar un cap de setmana plegades en una casa de colònies o lloc similar i treballar juntes les cançons

comunes del curs.

Aquest any es dóna més llibertat perquè cada coral triï el repertori que sigui més convenient per als seus gustos o nivell. Hi ha no obstant, tres cançons obligades per a tothom.

La part de mitjans i grans està formada per sis cançons de la Mediterrània, quatre d'autor català contemporani, quatre tradicionals catalanes i per completar-ho una cançó d'arreu (espiritual negre).

ANIVERSARI DE NOCES

El diumenge 9 de novembre la Parròquia realitzà una celebració comunitària amb tots els matrimonis que durant aquest any celebren els 25 i 50 anys de casats. Dins els actes programats hi va haver una petita actuació del grup petit de la Coral Bon Cant que interpretaren unes senzilles i alegres cançonetes que feren les delícies dels assistents.

CURS CORAL 97-98

Estadística de la Coral Bon Cant

Tal com hem assenyalat anteriorment, la Coral Bon Cant ha iniciat el nou curs

amb 112 cantaires. En comparació amb el curs passat s'han produït algunes altes i baixes, però s'ha mantingut el mateix nombre de cantaires amb què va finalitzar.

Aquest curs no s'han fet gaires incorporacions del grup petit al mitjà. Tal com es feia en anteriors cursos enguany havien de passar 17 cantaires, però per no deixar el grup sense cap reforç i incrementar excessivament els mitjans, s'ha pres la determinació de mantenir-los un any més en el mateix grup.

Quant al grup gran s'ha incrementat amb 6 cantaires, cinc dels quals del grup mitjà. Enguany no hi ha hagut cap incorporació a la Coral d'Avui d'aquest grup, tot i que per l'edat n'havien de passar nou.

Quant a la direcció, recaurà tota sobre la persona de la Joana Tolmos i Pujol ja que el Ramon Casals, que normalment portava el grup gran, passarà a dedicar-se més a la coral adulta juntament amb el Ricard Bertran.

J. Pijuan

96-97	baixes	baixa per canvi de grup	altes	alta per canvi de grup	97-98
GP 35 (14/21)	4	2	12	-	41 (11/30)
GM 44 (18/26)	6	5	1	2	36 (15/21)
GG 33 (7/26)	4	-	1	5	35 (6/29)
112 (39/73)	14	7	14	7	112 (32/80)

GP=grup petit, GM=grup mitjà, GG=grup gran

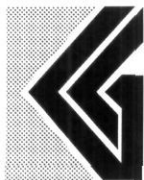

GRUPO CONSIST SA
GRUCONSA

Carretera de Tárrega, s/n
Apartado de Correos nº 25
25310 Agramunt
(Lérida) España
Teléfono: (973) 39 02 00*
Telefax: (973) 39 02 08



SACS DE PAPER



PLÀSTICS



TRANSPORTS

Xocolata



Jolonch

AGRAMUNT



**...I RECORDI,
SI VOL MOBLES, MOBLES,**

**MOBLES
ESCOLÀ**

ESCOMOBLE, S.L.



Avgda. M. Jolonch, 28 i Carrer Firal, 15 - Telèfon 39 07 85
AGRAMUNT - URGELL

FUNERÀRIA

Serveis de Companyies d'Assegurances

R. LLORENS

Traslats a províncies

Carrer dels Estudis Nous, 15 Telèfon: 390 420
AGRAMUNT (l'Urgell - Lleida)

FERRETERIA MOLINET

Ronda dels Comtes d'Urgell, s/n. - Telèfon 39 04 58



CORRETGES
RODAMENTS
CARGOLS
EXTINTORS
PINTURES

MÀNEGUES
E I N E S
MATERIAL
ELÈCTRIC
PLÀSTICS

AGRAMUNT - LLEIDA

Activitats de la Creu Roja Joventut (Agramunt)

GIMCANA POPULAR '97

Com tots ja sabeu, dins dels actes de la passada Festa Major, Creu Roja Joventut va organitzar una gimcana popular. Va ser tot un èxit amb un centenar de participants que van haver de superar diverses proves de tot tipus. En finalitzar, va haver-hi una gran farinada, on els participants i els organitzadors van acabar arrebossats de farina i ou. Tot seguit, gràcies als Bombers Voluntaris d'Agramunt, vam gaudir d'una bona remullada per fer passar la calor. En acabar, vam procedir al lliurament de trofeus als grups guanyadors i dels obsequis als participants.



Foto: Creu Roja

TÓMBOLA '97

Durant la "Fira del Torró" d'enguany, vàrem organitzar per primer cop "La tómbola". Hi havia

més de 600 articles, entre ells: pernils, ampolles de vi, plantes, begudes...

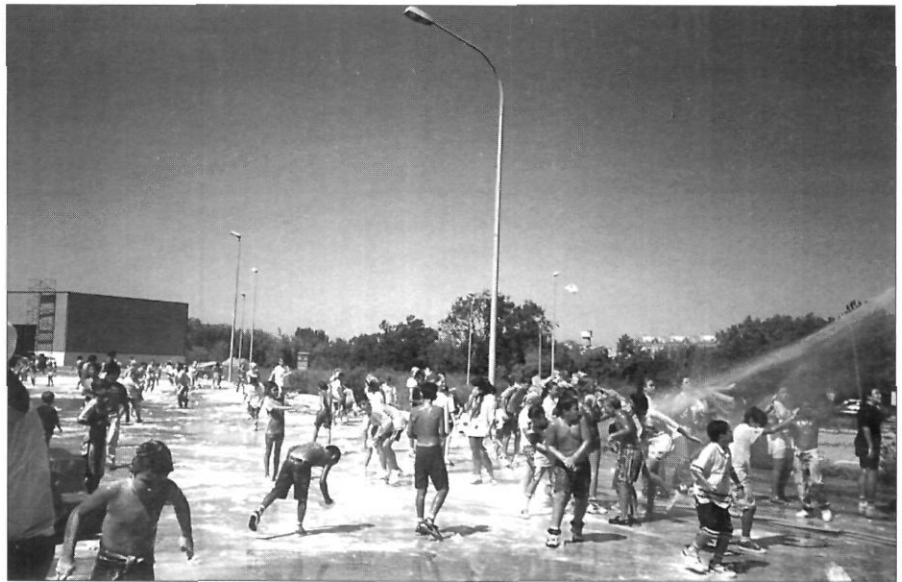
L'acceptació va ser massiva, per aquesta raó ens omple de satisfacció poder dir que el gran assortit de premis es van exhaurir en una sola jornada.

Des de Creu Roja Joventut, volem agrair la col·laboració en les nostres activitats, a:

- Excm. Ajuntament d'Agramunt
- Bombers Voluntaris d'Agramunt
- Caixa del Penedès
- Caixa de Pensions
- Caixa de Manresa
- Caixa de Catalunya
- Parròquia d'Agramunt
- Llibreria L'Espiga
- Impremta Vicens
- Escola de Futbol "Gerard Gatell"
- Domingo Gómez

I a la resta de col·laboradors "espontanis".

Nota: Als voluntaris de Creu Roja Joventut, ens va decebre molt que, durant la inauguració de la Fira, les autoritats no passessin a visitar-nos pel nostre estand.

CREU ROJA JOVENTUT



Foto: Creu Roja



Gestoria Feixa

Estudis Nous, 4 Tel. 39 06 31 - Fax 39 23 07 AGRAMUNT

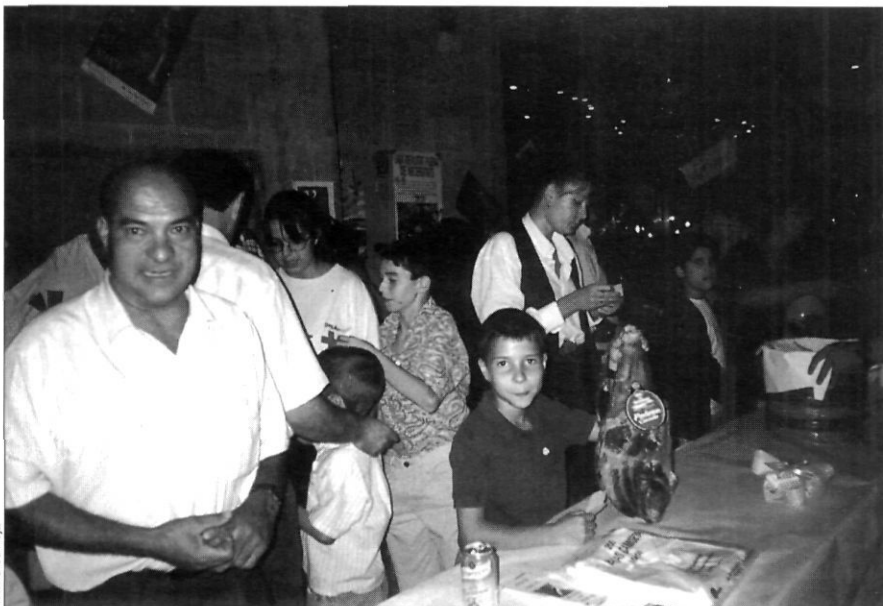

AGF UNIÓN FÉNIX

- Assessoria Fiscal, Laboral i Comptable.**
- Tota classe de gestions davant Organismes Oficials.**
- Una gamma d'assegurances a la teva mida.**

SERVEI PERMANENT



970 443 666
39 00 08 AGRAMUNT



APLICACIONS
DE PINTURA

VLADIMIR TRIQUELL

Baixada del Convent, 7 - 2n
Telèfon 39 16 55

AGRAMUNT



XOCOLATA • CAMELS • CONFITS

Una llarga... i dolça tradició

Fabricats per R. VICENS, S. A.

Ctra. de Tàrrega, s/n.

Telèfon 390.607

distribucions
AGRAMUNTESA

S.C.P.

Servei a domicili

Estudis Nous, 19 • Tel. 39 01 64 • AGRAMUNT

MAQUINÀRIA AGRÍCOLA



JOSEP MARTORELL

calefacció
fontaneria
electricitat
electrodomèstics
mobles de cuina i bany



F. Vilanova

Àngel Guimerà, 13 - Telf./Fax 39 08 90 - 25310 AGRAMUNT
Prat de la Riba, 6 - Telf. part. 39 02 23 - 25316 PREIXENS

Una de "Maquis"

Als primers anys quaranta, després de la guerra civil, van tenir lloc els episodis protagonitzats pels anomenats "maquis", que pretenien alliberar el país de la dictadura franquista. Els esmentats combatents penetraren a la Vall d'Aran i a la zona fronterera amb França i sembla ser que confiaven que la seva presència provocaria un aixecament popular contra el règim. Si aquestes eren les seves previsions fracassaren de ple, perquè la nostra gent, qui més qui menys, podien lamentar les circumstàncies polítiques i econòmiques d'aquella època, però tothom estava tip de guerres i revolucions. Com hem dit, els combats tingueren lloc a la frontera, però Agramunt també va viure una facècia –afortunadament el fet el podem qualificar així– relacionada amb aquella invasió de guerrillers.

Va succeir la nit del 13 al 14 de novembre de 1944. A casa nostra dormíem i no ens vam assabentar de res fins l'endemà al matí quan tot ja havia passat. Ací explicaré la versió dels fets que la veu popular va fer córrer per la vila.

A la nostra vila feia dies que no teníem Guàrdia Civil, perquè tots els efectius eren concentrats a la frontera i només en poblacions més importants hi havia destacaments de la Benemèrita. Per aquest motiu l'Ajuntament havia reforçat la vigilància nocturna que abans feia un

sol "sereno" i fins i tot s'havia organitzat una mena de *somatén*. És de creure que més que en els "maquis" pensaven en qualsevol altra contingència que es pogués presentar.

A la Guàrdia Civil de Cervera li arribaren notícies que un grupet de "maquis" voltaven per aquestes contrades i com a prevenció destacaren un escamot de guàrdies a la nostra vila, els quals prengueren posicions al control i a l'indret on la ronda dels Comtes d'Urgell es troba amb la carretera d'Artesa.

Expliquen que abans de sortir de Cervera els civils intentaren comunicar telefònicament amb l'Ajuntament d'Agramunt, però no ho pogueren aconseguir. Cal tenir present que en aquelles èpoques el servei telefònic era bastant rudimentari. De totes maneres en arribar a Agramunt destacaren un número per tal que anés a l'Ajuntament a donar la notícia de la presència dels guàrdies a fi d'evitar malentesos. Però pel motiu que sigui l'avis va arribar amb retard i mentrestant va passar el que va passar.

Un parell de "serenos" voltava pel final de la ronda dels Comtes d'Urgell i en adonar-se d'uns homes plantats a la carretera els van cridar l'«alto». Com és natural els civils no en van fer cas, mútuament es prengueren per "maquis" i es van intercanviar un raig de trets, que no feren blanc perquè tots plegats

procuraren protegir-se.

En sonar els trets correu l'alarma, es mobilitzà el que he anomenat *somatén*, i repartits en patrulles resseguien tota la vila i els encontorns.

El "sarau" va durar fins que l'avis de la Guàrdia Civil va arribar a Ca la Vila i una vegada assabentada l'autoritat del motiu de la gresca, es va decretar l'«alto el fuego» per ambdues parts.

Com deia, afortunadament no hi hagué víctimes, ni mortals ni venials. Tot fou culpa d'una confusió, afavorida per l'ambient que es respirava en aquella època.

Durant dues o tres nits va continuar la vigilància a càrrec dels agramuntins que disposaven d'arma, però de "maquis" no se'n va veure cap ni per remei.

Han passat molts anys d'ençà d'aleshores, exactament cinquanta-tres, i com que de transcendental no en tenia res i no va portar conseqüències, el fet ha desaparegut gairebé completament de la memòria col·lectiva, almenys mai no he sentit cap comentari sobre aquest particular.

Però del tot, del tot, no se n'ha perdut el record, perquè si no fos així avui no en parlariem. I si algun lector ho va viure i aquest article li refresca la memòria, li agrairíem que ens fes arribar la seva versió dels fets.

Lluís Pons i Serra



NOTA INFORMATIVA

ES CONVOCA A TOTA PERSONA INTERESSADA A PARTICIPAR EN FER COMPARSES I CARROSSES PEL CARNAVAL 1998.

A LA SALA D'ACTES DE L'AJUNTAMENT D'AGRAMUNT, EL DIA 13 DE DESEMBRE DE 1997, A LES 7 DE LA TARDA.

An Mez

SERVEIS D'AJUDA DOMICILIARIS, S.C.P.

ASSISTÈNCIA DOMICILIÀRIA, DISCAPACITATS i 3^a EDAT

Suport familiar:

- Higiene
- Canvis Posturals
- Alimentació
- Passeig
- Companyia durant les 24 h.

Ajuda a la llar:

- Neteja
- Compres
- Menjars

Per a més informació podeu telefonar a:

Àngels Bastús i Tarroja • Telèfon 39 10 54
Mercè Prat i Gomà • Telèfon 39 04 43

AGRAMUNT

JA TENIU ELS COL·LECCIONABLES DE SIÓ?

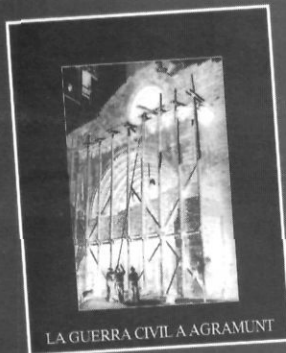

P.V.P.
1.500
PTA

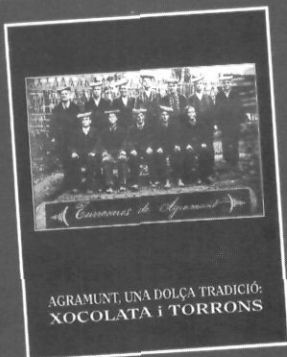

P.V.P.
1.000
PTA



P.V.P.
1.800
PTA

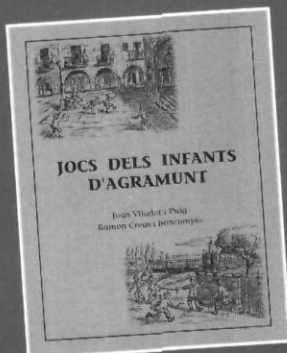

P.V.P.
1.400
PTA

*de venda a les
llibreries de la vila*

CARA...

L'atorguem a la magnífica urbanització que s'ha dut a terme a la plaça de la Fondandana, ampul·losa, ben il·luminada, magnífica (hi haurà alguna mena d'arbrat o bé un espai de zona verda?) i, sobretot, a l'estupenda remodelació, ja pràcticament acabada, del sector del Passeig Nou, convertit en acollidora rambla que convidarà a veïns i forans a fer-hi reconfortants passejades en les tardes suaus de primavera i tardor i en les vesprades caloroses de l'estiu. Un deu per l'Ajuntament!

...I CREU

Teníem entès que el sector dels carrers Sant Joan, Sió i plaça de l'Església havia estat nominat com a "Conjunt d'Interès Històric-Artístic" o, almenys, així s'havia definit no fa pas massa temps. En aquest sentit, creiem que no es podia, ni es devia, alterar el seu entorn arquitectònic. Tothom que ha visitat Pals, al Baix Empordà; Besalú, a la Garrotxa; Vallbona de les Monges, a l'Urgell, o bé, sense anar tan lluny, Donzell d'Urgell, al nostre propi municipi i àdhuc la nostrada Plaça del Mercadal —d'envejada i envejable harmoniosa simetria—, queda bocabadat per la cura que s'ha tingut en qualsevol dels esmentats indrets en la conservació i exigència de la seva peculiaritat. No es pot dir el mateix de la plaça de l'Església, car el darrer edifici que s'hi ha bastit (i just precisament enfront del Temple, del qual tan orgullosos ens sentim), s'ha permès (per què?) que es revestissin els pilars amb un material que no sabem definir, en lloc de fer-los de pedra per mantenir una uniformitat amb els que ja hi ha. Resultat: un atemptat al nostre entendre al bon gust que xoca —i no pas favorablement—, amb la resta de la porxada.

En això sí que la nostra qualificació és extremadament més baixa.

SIÓ

AVÍS ALS SUBSCRIPTORS

Per tal de millorar el servei de distribució de SIÓ, que fem a través del servei de Correus, preguem a tots els subscriptors, tant d'Agramunt com de fora Vila, que comprovin l'exactitud de l'adreça que consta en l'exemplar que reben. Correus ens ha comunicat que hi ha un gran nombre de subscriptors que la tenen equivocada, ja sigui per canvi de domicili, errades mecàniques, etc. Els qui es trobin en aquest cas poden corregir el mateix imprès on consta l'adreça equivocada i fer-lo arribar a SIÓ a través de Correus o directament a qualsevol membre de la redacció de la revista.

SANTA MARIA D'AGRAMUNT

Descripció dels capitells dels pilars interiors i de l'absis

per Ramon Bernaus i Santacreu (I)

Presentació

El propassat mes de setembre va sortir al mercat el volum XXIV de la **CATALUNYA ROMÀNICA**, que edita l'Enciclopèdia Catalana, dedicat a les comarques de l'Urgell, la Segarra i el Segrià. *La Catalunya Romànica* és la gran enciclopèdia de l'art romànic català, on hi trobarem documentats i comentats

tots els monuments i vestigis (arquitectura, escultura i pintura) d'aquest estil al nostre país, estudiats població per població. Dins la comarca de l'Urgell, Agramunt hi té un lloc prominent, especialment pel que fa a l'estudi de l'església

de Santa Maria, des del vessant arquitectònic i sobre tot escultòric. Són notables i molt ben documentats els estudis sobre l'arquitectura, i sobre l'escultura de la portalada nord (encara poc estudiat fins avui) i de la porta de ponent.

Una mica a corre-cuita, com sol passar sempre en aquests casos, se'ns va encomanar l'article sobre els elements escultòrics dels capitells dels pilars interiors així com els de les finestres de l'absis, els quals pràcticament ningú ni tan sols havia descrit. Amb la col·laboració del company de SIÓ, Joan Puig, vàrem realitzar les primeres visites al temple que ens van permetre acostar-nos a aquest món màgic dels capitells interiors de la nostra església, tan propers i tan desconeguts alhora. Finalment vàrem poder acabar el treball durant el mes de maig i enviar-lo tot seguit a l'editorial. Cal tenir present que només als pilars interiors hi ha 15 capitells amb relleus; 4 a les arcuacions cegues i les lesenes que decoren l'absis central per la part interior; 6 capitells parions a les arquivoltes de la part de dins de les finestres d'aquest absis, i 8 més a les mateixes finestres per la part de fora. Això sense comptar la decoració de la línia d'impòstes de la nau lateral del migdia, i les mènsules completament desfetes que sostenen el ràfec d'aquest mur per la part de fora i les poques que resten al mur del nord.

En publicar-se aquest article al llibre esmentat, per raons d'espai, solament van aparèixer vuit fotografies, les notes es van suprimir i la bibliografia fou abreujada. Per això creiem d'interès general publicar íntegrament aquest article a la revista SIÓ, amb totes les fotografies, el qual ens ajudarà a conèixer una mica més i a divulgar el nostre ric patrimoni.

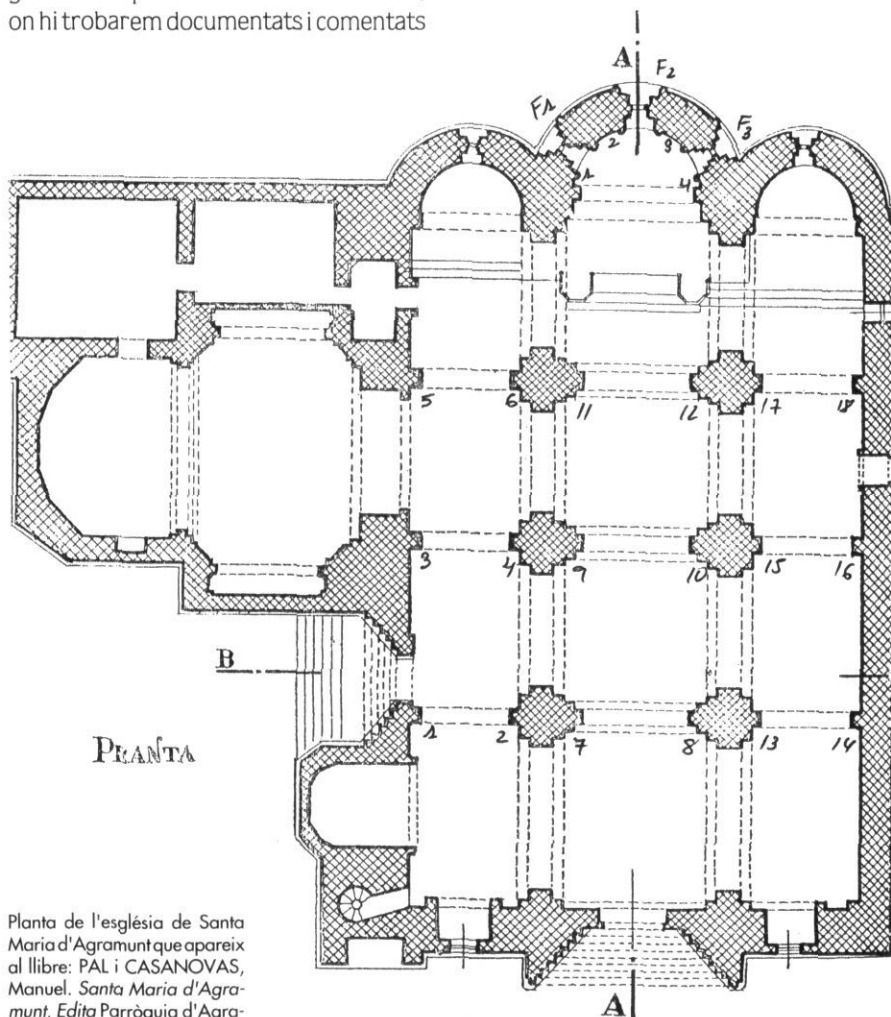

IGLESIA DE SANTA MARIA DE AGRAMUNT
Escala 1:200

Planta de l'església de Santa Maria d'Agramunt que apareix al llibre: PAL i CASANOVAS, Manuel. *Santa Maria d'Agramunt*. Edita Parròquia d'Agramunt, 1981.
Situació dels capitells dels pilars de les naus i de l'absis central.

Nau lateral nord

Capitell núm. 1

És el primer a mà esquerra als peus de la nau. Està decorat amb motius vegetals i geomètrics i es troba en mal estat de conservació. Als angles exteriors hi ha esculpides, en baix relleu, una fulla d'acant estilitzada i molt simple, que decreix fins als vèrtex superiors on es cargola. Un nervi central la ressegueix per tot l'escaire del capitell, del qual en deriven altres nervis que es dirigeixen a les vores de la fulla. El frontal és un triangle invertit en el que hi ha inscrit, mitjançant solcs, una forma romboïdal a la part inferior, vuit petites concavitats a la part superior, tocant a l'àbac i uns acanalaments als espais que resten. A les cares laterals trobem també les concavitats i dos acanalaments. Als capitells núm. 5 i 6 del brancal dret del portal nord, hi trobem també aquest motiu decoratiu, allí però formant tres pisos de petites fulles.



Capitell núm. 1

Aquest capitell és l'únic que continua cap al terra amb una semi-columna adossada, la qual es refon al mur en forma de mènsula de perfil allargat, ja que coincideix amb el muntant de la portalada nord.

La imposta, en pla i cavet, no porta cap ornamentació, llevat d'un solc longitudinal a la part inferior del pla. Formant una línia d'impostes, la trobem a l'arrancada de la volta de canó apuntat de la nau. També la trobem damunt dels capitells, des d'on comencen els arcs torals.

Capitell núm. 2

És el primer a la dreta als peus de la nau. Porta esculpits, en baix relleu sobre fons llis, motius zoomòrfics en molt bon estat de conservació. Hi ha representats quatre animals monstruosos amb potes de felí, ales de rapinyaire, el coll molt llarg i pelat i cap de mamífer amb una gran boca i orelles allargades. Al frontal del capitell dos dels animals estan acarats amb els colls entrelaçats i mossegant-se la cua l'un a l'altre. Aquestes prenen



Foto: J.M. Puig

Capitell núm. 2

la forma d'una tija perlada que passa entre les seves potes, creuant-se per sota dels colls. A les cares laterals hi ha un d'aquests animals amb una pota aixecada i el cap girat cap al davant, mossegant-se la pròpia cua.

A l'àbac d'aquest capitell, a la part frontal, hi ha una inscripció en lletres gòtiques capitals que ja fou transcrita per Puig i Cadafalch al 1918¹ com: M : DEMECES : ME : FEU La qual s'havia de llegir com : *M. de Mecés me feu*. Avui l'àbac està malmès i és difícil fer-ne una transcripció per confirmar aquesta explicació.



Foto: J.M. Puig

Capitell núm. 2

Capitell núm. 3

És el segon a l'esquerra de la nau. Porta decoració vegetal en baix relleu sobre fons llis. Des dels angles inferiors del capitell, on hi ha un nus, surten dues tiges amb un acanalament central que s'obren a banda i banda cap a la cara lateral i central per tornar-se a tancar cap al vèrtex superior, descrivint unes formes ovalades. Dins aquest espai, des del nus inferior, neixen dues fulles de palmeta acarades i obertes en ventall. Penjant del

➤➤



Capitell núm. 3

Al vèrtex superior i ocupant tot l'escaire, hi ha una fulla lanceolada. La part central del frontal del capitell és ocupada per unes petites fulles simètriques que neixen de les tiges. Una decoració semblant ocupa l'espai que queda a les cares laterals.

Capitell núm. 4

És el segon a mà dreta d'aquesta nau. Porta decoració vegetal sobre fons llis i es troba en molt bon estat de conservació. Al centre, una doble tija amb dos nervis descriu una forma circular, a la part inferior de la qual s'uneixen formant un brot. Des d'aquí neixen tres petites tiges, amb una fulla composta, que ocupen



Capitell núm. 4

l'espai central del cercle. Des d'aquest brot central en surten també a banda i banda dues tiges que recorren el capitell, paral·leles al collarí, formant als vèrtex inferiors dues pinyes. Les tiges continuen cap a les cares laterals descrivint un cercle, el centre del qual és ocupat per una fulla composta. Als dos vèrtex superior, unes petites tiges que surten de la principal dibuixen dues fulles de palmeta obertes en ventall i simètriques a la pinya.



Capitell núm. 4

Al frontal de l'àbac hi ha una inscripció en lletra gòtica capital, que Puig i Cadafalch J.² va transcriure com: R : DEMILAVEL : ME U. Que ho llegeix com: *R. de Milavel me (fe) u.* Tot i que l'àbac està malmès, donem una possible transcripció que sembla contradir aquella versió : B : DE VILAVELA MEUP, que s'hauria d'entendre com : *B. de Vilavella me feu picar.* fent referència a una persona d'Agramunt (Vilavella) que pagà el capitell, com també ho feren els teixidors amb la Verge del portal.

A la part de ponent de l'intradós del segon arc former que comunica la nau principal amb la nau lateral nord, hi ha pintat sobre la pedra un escut heràldic amb quatre pals vermells i tres de blancs, els quals porten al seu interior tres estendards negres cadascun. Podria tenir alguna relació amb els escuts esculpits als capitells exteriors de la finestra de la banda nord de l'absis.

Capitell núm. 5

És el primer per l'esquerra davant de l'absis. Està esculpit en baix relleu i porta decoració vegetal i antropomòrfica. La meitat inferior presenta la superfície llisa sobre la qual es desenvolupa un tema vegetal format per una tija acanalada amb tres nervis que

1. PUIG y CADAVALCH, J., DE FALGUERA, A., GODAY, J. *L'arquitectura romànica a Catalunya. Els segles XII i XIII. Vol. III.* Edita Institut d'Estudis Catalans, Barcelona 1918. pp 179-180.

El nom propi Mecas fa referència a un escultor de la població occitana Mèze, situada a la vora de l'estany de Tau, a l'altra banda de Cette, on es donen ramificacions de l'escola Tolosana d'escultura que arriben fins a Magalona i Nîmes.

2. PLANES I CLOSA, Josep M. *Santa Maria d'Agramunt i les seves portalades. Aproximació històrico-artística.* Edita Ajuntament d'Agramunt 1986, pp 31. Transcriu i comenta aquesta inscripció, deixant el dubte del seu significat exacte.

3. PUIG y CADAVALCH, J., DE FALGUERA, A., GODAY, J. *L'arquitectura romànica a Catalunya.* op. cit.

També identifica Milavel com una població occitana, Miravets, d'on seria l'escultor d'aquest capitell, la qual es troba a prop del famós monestir de Moissac.

es flexiona cap a sota descrivint un semicercle fins a trobar un nus, des d'on es repeteix la mateixa forma. Sobre aquest nus la tija s'obre en ventall formant un ram molt estilitzat. Aquest ram es repeteix fins a vuit vegades. La mateixa sanefa la trobem decorant els dos capitells interiors de la finestra central de l'absis major. Unes variants més complexes les trobem a les finestres laterals de l'absis i a la imposta de nau lateral de migdia.



Foto: J.M. Piquan

Capitell núm. 5

A la part superior del capitell, l'àbac llis es flexiona en forma de V cap al centre de les cares laterals i frontal on hi ha un dau en pronunciat relleu. Sota cada dau hi ha esculpida una figura humana en bust. A banda i banda d'aquestes figures neixen dues tiges amb dos nervis que es corben fins als vèrtex superiors. D'aquestes tiges en pengen tres formes arrodonides que podrien ser pinyes als vèrtex exteriors, mentre que als interiors en penja només una.

Aquesta tipologia de capitell, amb decoracions molt semblants, la trobem a l'absis i als pilars de les naus més propers a la capçalera.

La part esquerra de la imposta d'aquest capitell ha estat restaurada.

Capitell núm. 6

Aquest capitell, que és el primer de la part dreta davant de l'absis, va desaparèixer al segle XVI en suprimir-se els dos pilars més propers al presbiteri i substituir-se per un gran arc apuntat. Actualment, restaurat el temple i refets de nou els pilars, s'ha col·locat un capitell sense cap decoració.

Nau central

Capitell núm. 7

És el primer als peus de la nau central, del costat de l'Evangeli. Els motius decoratius que portava estan completament esborrats per l'erosió.

La *imposta*, que ressegueix tota la nau a l'arrancada de la volta de canó apuntat i que es troba sobre els capitells des d'on comencen els arcs torals, és en pla i cavet. El pla és llis, mentre



Foto: J.M. Piquan

Capitell núm. 7

que al cavet porta un doble acanalament separat per una faixa rectilínia amb dos petits solcs de separació.

Capitell núm. 8

És el primer als peus de la nau central al costat de l'Epístola. Porta decoració de cistelleria. Sobre fons llis, unes tiges que tenen el centre decorat amb una filera de perles, es creuen entre elles donant lloc a formes romboïdals que cobreixen tota la superfície. Als dos vèrtex superiors hi ha una forma antropomòrfica (unes cares barbudes) sota de les que comencen dues tiges. A la part superior, tocant a l'àbac, les tiges es torcen sobre elles mateixes formant cinc llaços. A la part inferior, tocant al collarí, aquestes acaben en forma de V. Dins de cada rombe hi ha esculpida la part superior d'una flor que recorda la forma del girasol.

Aquest mateix motiu decoratiu sortit de la mateixa mà o almenys del mateix taller, el trobem a dos indrets del portal nord: als capitells bessons de les columnes de l'anta dreta de la porta que sostenen la llinda, i als capitells núm. 5 i 6 del brancal esquerre, que sostenen les arquivoltes exteriors. Aquesta decoració ens permet situar en la mateixa època la construcció d'aquest portal i els pilars de ponent de la nau central del temple.



Foto: J.M. Piquan

Capitell núm. 8

(Continuarà)



C/. Àngel Guimerà, 26
Telf. (973) 39 21 22 - 39 17 34



- Serveis immobiliaris
- Assegurances
- Servei arquitectura
- Comptabilitats
- Laboral
- Assessorament jurídic
- Oficina Tècnica
- Financera i fiscal

FINQUES URBANES

VENDES

Pis Estudis Vells. Per reformar, molt econòmic.
Pis Edifici Fondandana, 3 hab., bany i aseó, pàrquing.
Pis davant CAP, 2ª planta, 3 hab.
Pis C/ Pau Casals, 1ª planta. 120 m². Gran terrassa.
Pis C/ Pau Casals, 90 m², 3 hab. calef. gasoli, vidres càmera, tancaments alumini, cuina equipada, terrassa molt gran.
Pis Av. M. Jolonch, 3 hab., econòmic.
Pis Raval Puigverd, 160 m², per estrenar.
Pis Plaça de l'Església, nova promoció, pàrquing.
NOVA PROMOCIÓ VIVENDES UNIFAMILIARS C/ PAU CASALS
DEMANI INFORMACIÓ SENSE COMPROMÍS
Pis C/ Conctrol. Reforçat, econòmic.
Casa C/. Comtes d'Urgell. 2 pisos. Seminova. Grans Baixos.
Casa C/ Ensenyament. Gran jardí.
Casa a Claravalls, reformada, gran jardí.
Casa a Santa Maria de Meià, dona a 3 carrers.
Casa a Puigverd, per reformar.
Casa a Ventoses, celler, jardí, grans interiors.
Edifici a Tàrraga, 6 plantes per exposició, centre ciutat.
Local C/Institut, 85 m², gran ocasió !!!
Local C/ Pau Casals, a partir de 50 m².
Baixos davant CAP, cantoners.
Baixos Av. M. Jolonch. Preu ganga.
Solar Pg. Nou, 575 m², cantoner.
Solar c/Jaume I, 400 m².
Solar c/ Teixidors. 8.000 m².

LLOGUERS

Pis C/ Castell, 3 hab.
Pis C/ Sió, 3 hab. semi-moblat.
Pis Avgda. M. Jolonch, econòmic.
Pis moblat Pl. del Mercadal.
Pis davant CAP, 3 habitacions, calef. gasoli.
Pis Pl. Mercat, 3 habitacions.
Pis C/ Sió, 2 habitacions.
Casa Raval de Puigverd. 4 hab.
Local c/ Sió, 25 m², amb serveis.
Local c/ Clos, 240 m².
Local Av. M. Jolonch, 40 m².
Local Pl. Pou, 120 m², totalment condicionat.
Local c/ Institut, 100 m².
Local Av. M. Jolonch, apte per a pàrquing.
Local Pl. Mercat, 45 m², cantoner.
Local Pl. Església, 80 m², aire condicionat.
Local Pl. Església, 50 m².
Magatzem c/Safarejos, 600 m², 2 entrades.
Magatzem 300 m², a Mafet, molt alt.
Magatzem Raval Puigverd, 150 m².

DOCUMENTACIÓ REGLAMENTÀRIA
AL SEU SERVEI.
NO DUBTI EN DEMANAR-LA!!

NOVA PROMOCIÓ VIVENDES ADOSSADES C/. PAU CASALS

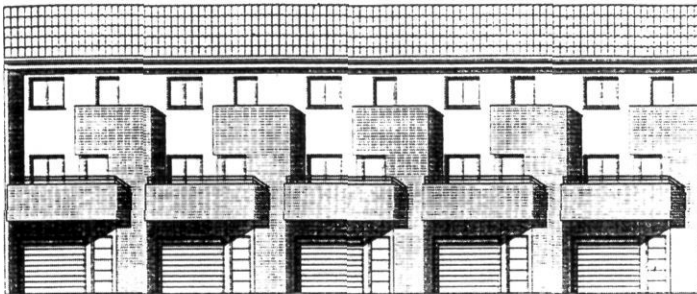

INFORMACIÓ:



39 21 22

- **Estructura:** "Termoarcilla"
- **Tancaments:** Alumini lacat blanc
Vidres doble càmera
- **Interiors:** Portes massisses
Enrajolat gres ceràmic
- **Bany:** Moble amb armari i mirall
Sanitaris gamma alta
- **Façana:** Combinació bloc blanc, granet marbre

- **Cuina:** Taulell de granit
Mobles alta qualitat
Campana extractora fums
Forn autonetejable
Encimera vitroceràmica
- **Caract. generals:** Garatge 2 cotxes
Gran jardí, calefacció gasoli
4 habitacions, 2 banys

VINGUI A VEURE LES MAQUETES

SERVICIO 10

LLOGUERS

Pisos

- Carrer Sió. 5 habitacions. Foc a terra. 2 banys. Pos. calefacció.
- Apartament a SALOU. Cèntric, jardí i piscina comunitaris.
- Carrer Sant Joan. Cuina i banys reformats.
- Ctra. Cervera. Pis nou. 4 habitacions. Pàrking.

Locals comercials

- Sabateria de Dalt. Molt econòmic, 70 m².
- Comtes d'Urgell. 2 sortides. 5 m. d'alçada.
- Baixos. Plaça Amball. 100 m².
- Estudis Nous. 60 m².
- Local 580 m² amb altell.
- Tàrrega. C/. Jaume I, de 140 m². Possibilitat venda/lloguer.
- Baixos. Magatzem c/. Convent 13 x 12 m.

PARCEL·LES

- Parcel·les en urbanització de 500, 600, 700 m.
- Parcel·les Ronda del Molinal.
- Parcel·les zona Clos.

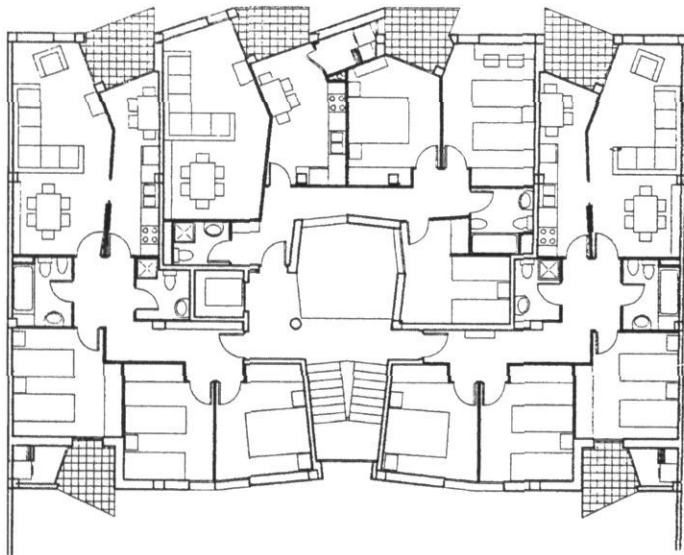

VENDES

Cases

- Butsènit. 3 plantes. Reforma recent. 3 habitacions. Menjador, sala d'estar i terrassa. Possibilitats d'hort o jardí.
- Pradell amb terreny de cultiu (1 Ha. aprox.).
- Tàrrega. Plaça de les Nacions.
- Vilanova de Bellpuig. 400 m², reformada. Ideal 2^a residència. Possibilitats venda/lloguer.
- Tàrrega. Planta baixa + 2 pisos + pati exterior.
- Claravalls. 2 plantes. Cuina reformada. Terrassa 100 m². Golfes.
- Gualter. Amb corral i hort, 4 ha. de terreny.
- Tudela. 2 plantes. Pati exterior.
- Santa Maria del Camí. 2 plantes. Piscina, jardí.
- Butsènit. 350 m². Garatge i dues plantes.
- Mont-roig. Casa.
- Apartament de Salou. 2 hab., jardí comunitari amb piscina. Situació immillorable.
- Casa rural a Agràmunt amb terreny de cultiu (600 m.).
- Casa al Raval de Puigverd. Baixos, dos pisos i golfes. Possibilitat de venda per separat.
- Cases unifamiliars. Plaça del Clos. 3 places de pàrking. 2 plantes. Ampla terrassa.
- Casa. Plaça Mercadal.
- Mont-roig. Casa pairal, 2 plantes

Pisos

- Artesa de Segre. Plaça Ajuntament. Açabats primera qualitat.
- Avgda. dels Esports.
- OPORTUNITAT. Avgda. Agustí Ros. Molt econòmic.

Locals Comercials

- Nau, Marià Jolonch, 400 m²
- Ctra. de Cervera. Ideal per comerç.

Solars

- Polígon industrial, 500 m² amb serveis.
- Avgda. dels Esports (575 m²).
- Raval de Puigverd (75 m²).
- Finca urbana a Ctra. de Cervera (550 m²).
- Finca urbana. Avgda. dels Esports.

PROMOCIÓ PISOS V.P.O.

Carrer Pau Casals

Acabats de qualitat, tot exterior
Armaris encastats
Calefacció: Llum/gas
Bona situació

A més els oferim:

- ZURIC ASSEGURANCES
- Assessorament Tècnic d'Enginyeria, Arquitectura i Urbanisme.

ADMINISTRACIÓ DE PISOS i COMUNITATS

C/. Àngel Guimerà, 10 - Tel. i Fax 39 23 24 - **AGRAMUNT**

Repartiment alternatiu al servei de Correus

Els agramuntins ens haurem adonat que a la nostra vila funciona, des de fa un parell d'anys, un sistema de repartiment de correspondència alternatiu al servei de Correus. A la figura tradicional del carter, ens hem anat acostumant a la presència d'aquests altres repartidors que alguns anomenen, en to simpàtic, els carters sense segells. Es diu que la competència és bona per als parroquians, i sembla ser que algunes empreses agramuntines en treuen profit perquè ja han contractat els serveis d'aquest nou mitjà de distribució.

EMPRESSES I ÀMBIT D'ACTUACIÓ

En la seva implantació a Agramunt funcionava una sola empresa, la qual, per divergències internes, es va dividir en dues que són les que hi ha establertes actualment i que són les següents:

- **CARTES LLEIDA**, amb seu central a Lleida capital. Té com a representants a la nostra vila –en règim d'assalariats– el Toni Vicens i la Carme Utges. El seu àmbit d'actuació és la província de Lleida.

- **REPARTO SOTO**, amb seu central a Igualada, essent la seva representant l'Elena Blanes, també amb la mateixa situació contractual que els anteriors. L'actuació d'aquesta empresa abarca la província de Lleida, l'Anoia i part del Vallès.



Ens comenten que són les empreses més importants de les que cobreixen l'àmbit català. A més estan relacionades amb altres empreses amb les quals intercanvien el correu, cosa que els permet cobrir un radi d'acció molt més extens fins i tot fora del Principat.

Pel que fa a l'àmbit estrictament local, el Toni i la Carme només reparteixen a la nostra vila; en canvi l'Elena a més d'Agramunt ho fa també a Guissona.

FUNCIONAMENT A LA NOSTRA VILA

La correspondència els arriba cada dia a quarts de vuit del matí, que intercanvien amb la que ells han recollit el dia anterior per fora vila. Seguidament es posen a fer la classificació i a continuació passen per les respectives empreses contractades a recollir el correu que hi ha per aquell dia.



CARTES LLEIDA

Tot i que habitualment la seva jornada laboral és només als matins de dilluns a divendres, s'han d'emmotllar a la correspondència rebuda en cada moment. Moltes vegades es dona el cas que han de repartir a la tarda i fins i tot els caps de setmana. Quan van més apretats habitualment és a primers de mes, que és quan hi ha els càrrecs de les caixes o bé la facturació de FECSA, que, com a dada curiosa, ens comenten que Agramunt disposa de 3.800 comptadors.

Diuen que els mateixos destinataris del correu són els que actuen com a control de la seva activitat, perquè si

reben la correspondència amb retard saben segur que hi haurà queixes, i el que es proposen és precisament evitar-les i procurar repartir amb la major celeritat possible.

La quantitat de correspondència rebuda és molt relativa i varia molt d'un mes a un altre. Segons **REPARTO SOTO**, entre Agramunt i Guissona distribueixen una mitjana mensual de 10.000 cartes. Coincideixen a afirmar que els mesos de l'any amb més correus són els de la declaració de renda i durant les festes nadalenques.

COM CONTACTAR-HI

Tothom pot contactar amb ells directament, fins i tot a nivell personal. No obstant ens comenten que bàsicament treballen per empreses i entitats bancàries.

CARTES LLEIDA té contractades actualment: Caixa de Manresa, Caixa de Catalunya, Distribucions Areny, Servi Munt, Automecànica Agramunt, Tallers Bertran... Reparteixen també alguna cosa de l'Escola Municipal de Música; algun full institucional i enguany van repartir els programes de la Festa Major.

Pel que fa a **REPARTO SOTO**, distribueixen el correu de: FECSA, Companyia d'Aigües, Caixa del Penedès, Complex Kipps (Expresoil, Wai-Kiki, etc.), ERS... i també han repartit alguna cosa, a nivell personal, per l'Ajuntament de Guissona.

PREUS

Els preus varien en funció de la correspondència tramesa. Està clar que el servei li surt molt més car a un particular que no pas a una empresa, el correu de la qual és molt més elevat. No volen parlar de xifres per evitar greuges comparatius entre les diferents entitats i que ningú no se senti perjudicat. No

obstant, REPARTO SOTO ens comenta que les entitats bancàries es poden arribar a estalviar fins un 40% en comparació a la tarifa de Correus.

SISTEMA DE COBRAMENT

La seva funció és fer un albarà diari de cada client amb la quantitat de correspondència recollida. Aquests albarans els envien a les respectives centrals i des d'allí fan la facturació mensual corresponent.

ALGUNS AVANTATGES

A més a més dels possibles avantatges econòmics n'hi ha d'altres que volen remarcar. Per exemple el tractament d'urgència d'algun tipus de correspondència; per a ells és igual una carta que un imprès. Si la seva empresa contracta unes condicions determinades amb algun client, ells han de complir i fer el repartiment com a urgent i moltes vegades

Els mateixos destinataris del correu són els que actuen com a control de la seva activitat, perquè si reben la correspondència amb retard saben segur que hi haurà queixes, i el que es proposen és precisament evitar-les i procurar repartir amb la major celeritat possible.

aplicant la tarifa normal. Amb alguns d'aquests clients, a part del tractament professional, hi estableixen una bona amistat i fan tot el possible per satisfer-los. A vegades es dona el cas que han de portar alguna carta a algú personalment per exprés desig de qui la remet i això els ha suposat haver de fer

més d'un viatge per poder contactar amb la persona en concret.

RELACIONS AMB CORREUS

Saben que a nivell institucional hi ha força divergències i les relacions són més aviat tibants. No obstant particularment no tenen cap problema i la seva relació amb els carters de la vila és molt bona.

Diuen que darrerament s'està parlant molt sobre l'aprovació d'una nova llei postal, la qual acabaria regulant aquest sector. L'expectativa és que aquesta llei restringiria el seu àmbit d'actuació, limitant-lo a nivell local.

Malgrat tot, això en aquests moments només són hipòtesis i especulacions. El que està clar és que ells, mentrestant, continuaran exercint aquest servei a Agramunt disposats a atendre tothom qui els vulgui contractar.

Josep Rovira

- Regals** per a totes les ocasions
- Regals** per a totes les edats
- Regals** per a tots els gustos
- Regals** de tots els preus

L'Espiga
llibreria - papereria



Plaça del Pou, 2
AGRAMUNT

Tel. i Fax 39 04 25
Tel. part. 39 24 72

Electricitat ALBAREDA	
Carrer Sió, 1	Tel. 39 08 04
Pastisseria i Forn BARÓ	
Sió, 12	Tel. 39 07 09
Lampisteria J. BARRIL	
Pl. Amball, 56	Tel. 39 06 70
Motos BOVET	
Carrer Institut	Tel. 39 09 99
Forn CAMATS	
Sant Joan, 4	Tel. 39 02 38
Magatzems COTS	
Plaça Mercadal, 4	Tel. 39 01 32
Carnisseria JORDINA	
A. Guimerà, 26	Tel. 39 00 37
Torrans i Pastisseria A. LLUCH	
Plaça del Pou, 1	Tel. 39 00 30
Electricitat J. OMEDES	
Plaça del Pou, 22, 6º B	Tel. 39 04 22
Relotgeria, Joiera i Armeria JOSEP PLA	
Plaça de l'Om, 1	Tel. 39 03 06
Electricitat i Fontaneria P. RIERA	
Travessia Aspi, 5	Tel. 39 07 14
Torres CA L'ESPARTER	
Sió, 35	Tel. 39 08 39
Farratges VIÑALS	
Avgda. Catalunya	Tel. 39 00 31
Peixateria VILLALTA	
A. Guimerà, 6	Tel. 39 06 38
Queviures J. SERA	
Sant Joan, 3	Tel. 39 01 85

Quelin
Esports

Avgda. Jaume Mestres, 27
Telèf. 39 04 78
AGRAMUNT

 **FLECA • PASTISSERIA**
M. Ricart

C/. Sió, 33 - Tel. 39 02 79
Avgda. Agustí Ros, 46
C/. Pompeu Fabra, 2 - Tel. 39 20 64
AGRAMUNT

BLANC & NEGRE 2

*HOTEL * BAR*
RESTAURANT

Ctra. Cervera, s/n. Telf./Fax 973 - 39 12 13
25310 AGRAMUNT (3linics) Urgell

TOPOLINO

roba infantil
i juvenil
tot pel nadó

Avgda. Catalunya, 14 "edifici La Torre" - Tel. 39 00 02
25310 AGRAMUNT
C/. Balmes, 3 baixos - Tel. 60 05 55
25230 MOLLERUSSA

Gent, fets, coses...

Entre la dieta i la desnutrició

Sens dubte que un dels grans plaers de la humanitat es troba en la bona cuina. Diuen que al voltant de les taules han començat, o han acabat, molts esdeveniments importants. És ben cert que el menjar i beure té el do d'afavorir i fer més fàcil les converses d'estira i arronsa pel tancament definitiu de molts negocis. I també és cert que els exquisits sopars, regats a dojo amb un bon vi, sovint han estat el preludi de belles històries d'amor. Tot això, em porta a l'esment el raonament de les persones grans quan tot just jo era un marrec. Deien que mai no havia de doldre el temps esmerçat al voltant d'una taula parada i ben servida. Aquell era un temps que no comptava en contra de res, encara que les espigues s'obrissin de madures esperant la dalla i el garrot per recollir-les.

Avui més que mai, les famílies i els amics celebren les fites que es van succeint amb el pas dels anys ja sigui amb menjars normals i corrents, o amb banquets de màniga llarga. De fet, però, la modalitat tampoc no té massa a veure amb la transcendència que es vol donar a l'acte, el que sí que compta és que totes i cadascuna de les celebracions, perquè puguin ser considerades com a tals, han de respondre a un model d'esquema, l'itinerari del qual ha de passar, forçosament, per la gola; si no es dóna aquesta condició indispensable, ni tan sols es parla de celebració.

Però, mentre una part de la humanitat ho llença tot per la finestra i després s'escarrassa amb el fi de rebaixar pes del seu cos, i es fan tota mena d'invents per tal de pal·liar els desequilibris corporals provocats per l'excés de calories, una altra part mor per desnutrició. I mentre milions de persones són presoneres de l'obesitat arreu del món, al revers de la moneda hi ha uns altres milions, sobretot infants, que pateixen la gran xacra de la fam continuada.

I com que la gent estem tan acostumats als contrastos, perquè els veiem a la mateixa cantonada i, fins i tot, asseguts al sofà dins les nostres llars a la televisió, fa l'efecte que n'estem immunitzats, fins al punt de no fer-nos fred ni calent o, si més no, de fer-nos vibrar molt poc les nostres fibres sentimentals.

Mai no havia estat tan clar que entre els anomenats primer i tercer o quart món hi ha una sèrie d'abismes cada cop més evidents.

Fa uns moments acabo de llegir en un diari que cada cinc minuts mor un nen de fam.

Esgarrifós!!

A. PONSA

L'Espitllera

Tremolen les parets

A principis d'octubre Agramunt va ser notícia. Algunes emissores de ràdio, de televisió i diaris propers a nosaltres van fer-se ressò de la *Fira del torró i de la xocolata a la pedra*. Hom en destacà la presència massiva de visitants així com la demostració en directe dels tradicionals torrorns. Encara que tots ja comencem a estar immunitzats davant de tantes fires i firetes que organitzem en pobles, viles i ciutats, val a dir que tothom se sent cofoi de la seva pròpia i estic segur que els convilatans comencem a valorar i estimar aquesta fira nostra que fa deu anys va néixer amb una timidesa i una indefensió que no n'auguraven la volada que està agafant. Que la fira comenci a ser carta de naturalesa agramuntina, que els parents i veïns ens visitin i que esdevinguem motiu noticiable, és bon senyal.

A finals d'octubre Agramunt va ser notícia. Algunes emissores de ràdio, de televisió i diaris propers a nosaltres van fer-se ressò de l'apallissament d'un immigrant per part d'uns joves. Es digué que uns *caps rapats* havien estovat un xicot d'un altre país que treballa i viu entre nosaltres; que la població estava atemorida per l'actuació delinqüent d'una banda integrada per gent de la vila i de fora; sentírem i llegírem declaracions de l'alcalde demanant més suport policial per tal de garantir la seguretat ciutadana. I en relació a tot plegat, dos joves d'Agramunt foren detinguts per haver participat en els fets. Que la nostra vila sigui notícia per un afer tan desgraciat com aquest és molt lamentable i trist.

I no ho dic pel que puguin dir o deixar de dir de nosaltres els veïns, amics o parents. No. Ho dic pel fet en si mateix. És inadmissible que un grup de xicots i xicotes de la nostra vila (ho siguin tots o no) es dediquin (seguint certes actituds que s'han posat de moda) a menysprear, atemorir, apallissar i fer malbé els béns d'alguns immigrants que conviuen entre nosaltres. És inadmissible i abominable!

Alguns dels *caps rapats* participants en els fets argumentaven que els immigrants els prenen la feina. Déu meu, quant de cinisme! Aquí ningú pren res de ningú. Si no és que alguns intolerants indesitjables i indignes d'Agramunt i de qualsevol poble ens prenen la tranquil·litat, la dignitat i la llibertat. I dic "ens prenen" perquè jo em sento solidari amb aquestes persones que han vingut d'altres terres per trobar un treball digne que els ajudi a guanyar-se el pa de cada dia.

Sempre havíem sentit que coses d'aquest tipus havien succeït a molts quilòmetres de casa. Ara resulta que no tot passa terres enllà. La intolerància fa tremolar les parets de l'edifici on vivim. Demano, doncs, a tots els que em llegiu que comenteu i condemneu el fet; i que difongueu missatges de pau i de germanor envers tots els que vivim en aquesta petita vila. Diguem a tots els immigrants que rebutgem la violència dels eixebrats. Que sàpiguen que som molts més els que els acceptem i els acollim de grat.

Joan Puig

EXCAVACIONS
TRANSPORTS

FITÓ, S.L.

Avgda. M. Jolonch, 46
Tels. (973) 39 07 35 - 39 21 04
Tel. mòbil 908 93 89 37

AGRAMUNT (Lleida)

Mobles de Cuina

GRAU

ESTEM AL SEU SERVEI AMB UNA ÀMPLIA
GAMMA DE MOBLES DE GRAN QUALITAT I
TOTS ELS COMPLEMENTES NECESSARIS PER A
LA CUINA: AIXETES, MARBRES,
ELECTRODOMÈSTICS, TAULES, CADIRES...

VINGUI I VISITI LA NOSTRA EXPOSICIÓ, LI
FAREM EL PRESSUPOST DE LA SEVA CUINA A
LA SEVA MIDA, SENSE CAP COMPROMÍS.

C/. Estudis Nous, 2 - Tel. i Fax 39 11 77
AGRAMUNT

**TALLERS
BERTRAN, S.L.**

SERVEI
OFICIAL



Reparació de tota mena de
vehicles Diesel i Gasolina

També els oferim els següents serveis:

- ✓ **ASSEGURANCES**
- ✓ **RECANVIS**
- ✓ **PLANXISTERIA i PINTURA**
- ✓ **VEHICLES D'OCASIÓ**

Ens trobareu a:

Avgda. Catalunya, 13 - Tel. 39 02 86 - Fax 39 03 24
AGRAMUNT

**Elaboració artesana de
torrons i massapans**

**TORRONS
FELIX
ARTESANS**

Obrador: C. Comtessa Aurembiaix, 5
Tel. 973 / 39 03 19
AGRAMUNT

Imatges d'una ciutat

Alleida, la història –diuen– s'ha esdevingut als carrers. I això ha estat així perquè els carrers blavencs i hòrrids (d'una "lluminositat interior", segons Josep Pla) són –i han estat– un etern lloc de pas. Als estius colpidors el sol feridor escrotona murs, il·lumina senders i devasta ruïnes que s'alcen com pedres hel·lèniques vistes per l'ull d'un il·lustrador romàntic (o remou els "camins fondals" dels quals parlava un poeta nostrat). A l'hivern, en canvi, la boira vidriada atorga als carrers l'aire d'un misteri surreal –com les proses de J.V. Foix o les visions de René Magritte– que ho fosqueja tot d'un vague tardoreig teutó. Així, llampegueja sota el temps soliu i sembla que no tingui rostre a l'agost; però es converteix en al·legoria de la grisor al bell mig del novembre. És gairebé un somni opressor: cascades de sol a l'igual que els colors d'una il·lusió fugaç; i a continuació boirasses tremoloses, feixugues, que banyen tota la ciutat d'un mercuri refulgent sota un silenci d'aram. És la ciutat llunyana.

El riu és també un epítet de la ciutat perquè serpeja i llangueix sota un pont ja familiar; i flueix com el guspireig apagat d'una armadura amb la pàtina cendrosa de l'antigor. Tanmateix, té la lluentor d'un marbre, entre obscur i auri. Màrius Torres ja contemplava la bellesa del flum com la d'un ruixim construït amb els darrers reflexos de la neu pirinenca. Escrigué el metge-poeta: "Aigua de riu, neu llunyana/ pluja de primavera,/ boira fina de la vall,/ llàgrima i sang a la pedra". El riu, escorregantall liliaci, podria semblar una sargantana d'acer forjat entre marjals verds que sembla que mai no agafa la vigoria per esdevenir un drac. Però s'erigeix com un engendrador, indispensable en el retrat ciutadà, tal com el descriu Joan Santamaria: "És

Lleida és terra de pas i, per tant, sense ors ni vermellors, solcada per l'exèrcit de la mitja lluna que la va amarar de silencis de segles i de capaltards de núvols errabunds com els d'una daurada moreria.

el Segre, el bon paràs d'aquesta terra pròdiga, incansable, llustrosa, turgent i vividora com una mossa colrada i fresca". Magí Morera, amb pinzellada breu, el compara amb el Tàmesi, de pas tan glauc i plumbi.

Pas, aquesta és la idea central. Terra de pas, la "terra ferma" que ressenyava Muntaner a la seva *Crònica*, o bé la "terra beneïda, poblada de lleialtats" de Pere III el Cerimoniós. És cert, Lleida és terra de pas i, per tant, sense ors ni vermellors, solcada per l'exèrcit de la mitja lluna –del qual parla el poema torrià "Molt lluny d'aquí"– que la va amarar de silencis de segles i de capaltards de núvols errabunds com els d'una daurada moreria. Lleida és pedra i cel. Lleida és un dèdal de xamfrans. Lleida és un decorat –no prou reeixit– de carrerons fervorosos i envernissats de vellúria –com més o menys els definia un vers d'Agelet i Garriga–; i sonores campanes amb un dring hipnòtic que recorden la mirada fixa d'un mussol. Pensem, si més no, en el sabor medieval de la plaça de l'Ereta. Recordem la costa del Jan coronada pel tritlleig d'un fontinyol hermètic. Pensem en el napoleònic carrer del General, estret i brut, que aconduïa al barri més entranyable de la ciutat: el Canyeret. Recordem el pujall de Cavallers, de llamborda heroica de revoltes. Pensem en les escaletes que duen a Sant Llorenç

i que ens obren camí envers una plaça de finestrals closos –com un poema de Josep Estadella– on hi batega un misteri que ningú no vol endevinar. Pensem en la Casa de Maternitat, tan enorme com un bagul de mals endreços, tan lúgubre i estantolada...

Però res com la Seu Vella no fixa el cor de la població. Serà la imatge universal de la ciutat. Entre les pedres de la seva planta octogonal que s'alzina com un pinacle, hi ha una placa que deixa bell testimoni dels versos de Magí Morera, pel qual els habitants ancestrals de la ciutat eren una mena de bàrbars –potser aquí hi pesava la llegenda dels indomables Indíbil i Mandoni que senyoregen la flaca memòria dels ciutadans– d'una fortalesa sobrehumana, d'unes mesures teratològiques i una força providencial. Perquè es tractava d'homes d'una grandesa moral forjada de fidelitat, com si estiguessin dotats d'un tremp ètic. Els versos de Morera ens recorden aquests herois.

Aquest poema, esculpit en roca, resa així: "A dalt de les muntanyes que domina/ com miranda els bells termes lleidatans,/ s'enlaira un campanar fet per titans/ o per homes de raça gegantina..." Què se n'ha fet, però, d'aquells homes d'antany, diríem parafrasejant el vell François Villon? Sens dubte, sorprèn, aquest buit obert en aquesta terra de pas. Un buit que abraça política i cultura, art i estudi, ciència i erudició. No deixa de sorprendre que ja fa molts i molts anys que la ciutat secreta no segrega des de les seves entranyes de forn aquests homes de raça gegantina. No de mesura física –al capdavall, accessòria–, sinó sobretot de la mida moral que la ciutat necessitaria amb una urgència que no té fi.

Màrius Blàvia



C/. Sió, 6 • Tel. 973 / 39 02 40 • AGRAMUNT



creus S/A
confeccions

Camises d'home

Polígon Industrial, s/n.
Telèfon / Fax 39 16 11

AGRAMUNT



NATURA DIETÈTICA

Montse Serra i Pijuan

ALIMENTACIÓ I COMPLEMENTS DIETÈTICS
HERBES MEDICINALS

C/. Teixidors, 1
Tel. 39 23 35 - Part. 39 08 65

AGRAMUNT

EDIFICI BCIN - POLÍGON "Les Guixeres" s/n.
08915 BADALONA - Tel. (93) 464.80.27 - Fax (93) 464.80.20
AGRAMUNT - Tel. 39.21.19

**ALBERT PUIG SANTESMASES
XAVI PUENTE VILARDELL
A R Q U I T E C T E S**

patxoca



infants i joves

avinguda jaume mestres, 7
25310 agramunt

carretera de ponts, 11
25730 artesa de segre

tel. 973 / 39 17 48
fax 973 / 40 22 46

**SERVEI
DE TAXI**



JAUME BONET GUARDIA

(ESCAMPA)

C/. Sió, 15 - Tel. 39 00 45 - Tel. mòbil 909 35 73 80 **AGRAMUNT**

SASTRERIA CONFECCIONS

FIBAL

*Com sempre, els ofereix l'última
novetat amb la màxima qualitat.*

Plaça del Pou, 14 **AGRAMUNT** Tel. 39 07 36

**PELS
PÈLS**

Telf. 39 24 71

Camí de les planes, s/n
25310 Agramunt
Lleida

PERRUQUERIA

imma guerrero

La malaltia d'Alzheimer

L'any 1864 naixia a Markbreit (Alemanya), un neuròleg que al 1907 va publicar el cas d'una dona de 51 anys que havia perdut les seves facultats intel·lectuals gradualment en quatre anys. Després de fer-li l'autòpsia, va veure unes alteracions al seu cervell. Degut a l'edat de la malalta li va donar el nom de Malaltia d'Alzheimer a la demència presenil, és a dir, a la que apareixia abans dels 75 anys. Però es va descobrir que les persones afectades d'una demència senil, tenien les mateixes alteracions al cervell.

El que caracteritza aquesta malaltia és la mort progressiva de les neurones, que de vegades es tan lenta que al començament passa desapercebuda. El cervell està format per més de 15.000 milions de neurones, com més neurones desapareixen més evoluciona la malaltia amb les seves conseqüències. Es tracta d'una dificultat per a aprendre nous conceptes o situacions i un desaprenentatge progressiu. Al contrari que un nen, que dia rera dia augmenta els seus coneixements, el malalt d'Alzheimer perd cada dia quelcom que ja sabia.

Tots us haureu adonat que hi ha molts noms per esmentar la pèrdua de memòria i la capacitat de pensar i raonar als adults, els més habituals són: Senilitat, arteriosclerosi, malaltia d'Alzheimer, demència senil, demència presenil, etc. Demència vol dir, d'una manera específica (segons els metges), la pèrdua o

deteriorament de la capacitat cognitiva. *Demència no vol dir estar boig.* Demència s'aplica a un grup de símptomes i no a la malaltia o malalties que els produeixen.

Degut al creixent envelliment de la població (cada vegada vivim més anys), aquesta malaltia va en progressiu augment.

És una malaltia que afecta uns 23 milions de persones més grans de 65 anys arreu del món. D'aquestes, més de 400.000 a Espanya, i d'aquests, més de 90.000 persones són catalanes.

Avui per avui, encara no es coneix l'únic o múltiple factor que posa en marxa aquest deteriorament, és per això que es podrien donar alguns consells per a intentar frenar l'aparició de la malaltia: Exercici mental, lectura, memorització voluntària de nombres, dates i llocs i una bona alimentació.

No tothom que oblida el nom d'un carrer o que no sap perquè ha anat a la cuina, pateix d'Alzheimer.

Hi ha diferents senyals d'alarma: Fer la mateixa pregunta una vegada rera l'altra, repetir la mateixa història, oblidar-se de cuinar o de jugar a cartes (quan abans es dominaven aquestes arts), perdre l'habilitat de pagar comptes, perdre's en llocs coneguts, no tenir cura personal, dependre d'una altra persona per respondre preguntes habituals. Els canvis d'humor i d'ànim bruscos (ésser una persona iracunda quan abans no ho era, o a l'inrevés), la indiferència afectiva

o la incapacitat de vestir-se amb el gust que sempre ho ha fet.

És una malaltia que no només afecta la persona malalta, sinó també el seu entorn, els seus familiars i/o cuidadors, que moltes vegades han de romandre amb ells de manera ininterrompuda les 24 hores del dia.

El programa "Vida als Anys" que la Generalitat va iniciar fa deu anys, intenta posar els mitjans necessaris per pal·liar el patiment dels malalts i dels seus familiars mitjançant una oferta de serveis cada vegada més diversificada, per solucionar totes les situacions d'una malaltia molt dilatada en el temps i que causa un gran desgast personal a tots els que d'una manera o una altra la pateixen.

Per tot això, tots els ciutadans hem d'ésser més solidaris amb aquests malalts i els seus més propers.

Si vostè té un malalt d'Alzheimer no dubti a apropar-se al CAP i demanar ajuda, si més no el posarem en contacte amb l'Associació de familiars de malalts d'Alzheimer més propera.

Bibliografia:

- * *36 horas al día* (Editorial Ancora S.A.)
- * *Enfermedad de Alzheimer* (J.R. Prous Editores)
- * *El Periódico de Catalunya* del 21-9-97
- * *Vivir con la Enfermedad de Alzheimer* (Guía Práctica Meditor)

Dr. Jesús Ramon Giménez Sanz
ABS Agramunt

NOTA DE LA REDACCIÓ

Com podeu veure, ja s'ha començat a publicar el nou col·leccionable dedicat al món de la pagesia a la vila, per això demanem si algú ens pot facilitar fotografies que servien per il·lustrar aquest treball.

Els temes són diversos: des de les típiques feines de pagès, passant pels antics oficis artesans, així com també relacionades amb entitats –com pot ser el Sindicat– i festes, Sant Antoni, etc.

D'aquestes fotos en faríem una còpia i tornaríem l'original intacte. Agraïrem molt la vostra col·laboració

ESCOLA DE FUTBOL "GERARD GATELL"

EQUIP DEL MES: AMATEUR, 2a Categoria Territorial, Grup 13

Dempeus, d'esquerra a dreta: Joan Cercós Pintó (President), Àngel Giménez Pons, Oliver Ramon Baró Carreras, Josep M^a Mendoza Barbero, Xavier Penella Amigó, Òscar Gil Ortiz, Francesc Mendoza Barbero, Albert Padullés Omedes, Marc Pla Granés, Víctor Padullés Omedes, Ramon Paris Manzano, Manel Olaya (Entrenador).

Ajupits: Joan Sorribes Villegas, Àngel Pérez Rovira, Jordi Mendoza Barbero, David Jovell Càrceles, Albert Cases Petit, Antoni Nogales

Sánchez, Carlos Barbero Casañé, Miquel Marín Ramos, Prudenci Garcia Sánchez, Josep Francesc Pla Aguilar (Delegat).

Per tercer any consecutiu l'equip amateur juga a la categoria de segona regional. Després d'haver arribat l'any passat a disputar la promoció d'ascens a primera regional, enguany desitgem poder obtenir l'ascens de categoria. Cal tenir en compte la joventut del planter de l'equip de segona regional, ja que la mitjana d'edat és propera als 21 anys i amb moltes incorporacions -7- dels juvenils de l'any passat.

Resultats mes d'octubre

AMATEURS 2ª Categoria Territorial

Jorn. 5, dia 5 C.E.F. Gerard Gatell 7 - Torà, C.F. 2
 Jorn. 6, dia 12 Sant Guim, C.D. 0 - C.E.F. Gerard Gatell 4
 Jorn. 7, dia 19 C.E.F. Gerard Gatell 3 - Palau d'Anglesola, C.F. 1
 Jorn. 8, dia 26 Butsènit, C.F. 2 - C.E.F. Gerard Gatell 0
 CLASSIFICACIÓ: 1) Oliana 19 punts. 2) Vilanova de l'Aguda 19 punts. 3) Sant Martí de Maldà 16 punts. 4) C.E.F. Gerard Gatell 16 punts.

JUVENILS 1ª Divisió

Jorn. 3, dia 5 Borges Blanques C.F. 2 - C.E.F. Gerard Gatell 1
 Jorn. 4, dia 12 C.E.F. Gerard Gatell 3 - Albatàrrec, J.E. 0
 Jorn. 5, dia 19 C.E.F. Gerard Gatell 2 - Rosselló, C.F. 3
 Jorn. 6, dia 26 EFAC Almacelles, C.E. - C.E.F. Gerard Gatell
 CLASSIFICACIÓ: 1) Tàrrrega 16 punts. 8) C.E.F. Gerard Gatell 6 punts.

CADETS 2ª Divisió

Jorn. 3, dia 5 Balaguer, C.F. 2 - C.E.F. Gerard Gatell 5
 Jorn. 4, dia 12 C.E.F. Gerard Gatell 3 - U.F. Urgell 3
 Jorn. 5, dia 19 Torrefarrera, C.F. 2 - C.E.F. Gerard Gatell 2
 Jorn. 6, dia 26 C.E.F. Gerard Gatell 3 - Cervera, C.D. 3
 CLASSIFICACIÓ: 1) Joventut Pontsicana 18 punts. 5) C.E.F. Gerard Gatell 9 punts.

INFANTILS 1ª Divisió

Jorn. 3, dia 5 C.E.F. Gerard Gatell 3 - E.F. Jov. Pontsicana 3
 Jorn. 4, dia 12 Tremp, C.F. 4 - C.E.F. Gerard Gatell 2



Foto: E.F.G.G.

Jorn. 5, dia 19 C.E.F. Gerard Gatell 4 - Pardinyes, C.F. 5
 Jorn. 6, dia 26 Alcoletge, A.E. 2 - C.E.F. Gerard Gatell 3
 CLASSIFICACIÓ: 1) Lleida, 18 punts. 6) C.E.F. Gerard Gatell 10 punts.

ALEVINS 2ª Divisió

Jorn. 3, dia 5 C.E.F. Gerard Gatell 5 - E.E. La Noguera 0
 Jorn. 4, dia 12 Bordeta, U.E. 1 - C.E.F. Gerard Gatell 1
 Jorn. 5, dia 19 C.E.F. Gerard Gatell 8 - AEM, S.E. 0
 Jorn. 6, dia 26 Segre, AT 7 - C.E.F. Gerard Gatell 2
 CLASSIFICACIÓ: 1) Tremp 15 punts. 4) C.E.F. Gerard Gatell 10 punts. 1 partit menys.

BENJAMINS

Jorn. 1, dia 26 Segre, AT 10 - C.E.F. Gerard Gatell 1

PRE-BENJAMINS

Jorn. 1, dia 26 Segre, AT 4 - C.E.F. Gerard Gatell 1

PARTITS MES DE GENER

AMATEURS

Jorn. 16, dia 18 Tornabous, F.C. - C.E.F. Gerard Gatell
 Jorn. 17, dia 25 C.E.F. Gerard Gatell - Oliana, C.D.

JUVENILS

Jorn. 14, dia 18 Tàrrrega, U.D. - C.E.F. Gerard Gatell
 Jorn. 15, dia 25 C.E.F. Gerard Gatell - Bordeta, U.D.

CADETS

Jorn. 14, dia 18 C.E.F. Gerard Gatell - Balaguer, C.F.
 Jorn. 15, dia 25 E.F. Urgell - C.E.F. Gerard Gatell

ALEVINS

Jorn. 14, dia 18 E.E. La Noguera - C.E.F. Gerard Gatell
 Jorn. 15, dia 25 C.E.F. Gerard Gatell - Bordeta, U.D.

PENYA CICLISTA D'AGRAMUNT

CURSA DE MOUNTAIN BIKE (SECCIÓ DE LA PENYA CICLISTA)

Joan Loscos, Joan Caralps, Miquel Caralps, Joan Martí, Ramon Bobet, Jordi Oliva, Valentí Mitjavila, Xavier Penella, Santi Huguet.

El dissabte 11 d'octubre es va celebrar la "4ª BTT del Torró", que va comptar amb una excel·lent participació, 112 corredors de totes les categories. A destacar la gran afluència de corredors de fora de les nostres contrades, ja que la cursa comença a ser molt coneguda a nivell comarcal.

La participació a l'hora de les inscripcions va quedar repartida al 50% entre la cursa popular i la cursa llarga.

El circuit proposat per l'organització va ser bonic i ben senyalitzat, fet que va augmentar encara més l'atractiu que per si sola ja té la cursa.

La Penya Ciclista secció BTT fa una crida perquè tots els que estiguen interessats pugueu participar en les activitats que s'organitzen. Poseu-vos en contacte amb qualsevol membre de la secció o bé trucant al telèfon 39 24 26 i demanant pel Joan.

Tanmateix la Penya vol agrair a tots els patrocinadors el seu suport a la cursa, alhora que vol fer una especial menció a la inestimable tasca de persones com en Jaume Jovell (spiker) i en Castro

(encarregat de megafonia), a ells i a tots els altres anònims col·laboradors, moltes gràcies.

La classificació general definitiva de la 4ª Mountain Bike del Torró, va ser:

ALEVÍ MASCULÍ, fins a 10 anys inclòs

- 1) Sergi Seco i David Cucurull
- 2) Santi Nogales
- 3) Aleix Miró
- 4) Marc París
- 5) Ot Padullés
- 6) Joan Carabassa

ALEVÍ FEMENÍ, fins a 10 anys inclòs

- 1) Sílvia Puigarnau
- 2) Judit Pijuan
- 3) Carla Fernández

INFANTIL MASCULÍ, d'11 a 13 anys inclòs

- 1) Ricard Piulats
- 2) Marc Sangrà
- 3) Eduard Bobet
- 4) Marc Farré
- 5) Marc Puebla
- 6) Josep Cases

INFANTIL FEMENÍ, d'11 a 13 anys inclòs

- 1) Irene Cruz
- 2) Meritxell Roca

- 3) Rosa Codina
- 4) Susana Aragon
- 5) Noemí Esteban
- 6) Anna Kassarjan

JUVENIL / JÚNIOR MASCULÍ, dels 14 als 16 inclòs

- 1) Santi Huguet
- 2) Josep Lluís Roca
- 3) Xavier Llobet
- 4) Ismael Mulet
- 5) Albert Carbó

FÈMINES, dels 14 anys en endavant

Categoria F1

- 1) Indira Fernández
- 2) Mª Isabel Casulleres
- 3) Olga Mases
- 4) Montse Anglarill

Categoria F2

- 1) Xaro Gómez

SÈNIOR MASCULÍ, dels 17 als 29 inclòs

- 1) Robert Pedrosa
- 2) Alfred Gutiérrez
- 3) Miquel Caralps
- 4) Xavier Bosch
- 5) Joan Manel Moga
- 6) Pere Pedrosa

MÀSTER 30, dels 30 als 39 inclòs

- 1) Pere Villar
- 2) Eduard Blasco
- 3) Joan Caralps
- 4) Ferran Torres
- 5) Josep Lluís Sánchez
- 6) Joan Martí

MÀSTER 40, dels 40 als 49 inclòs

- 1) Jordi Oliva
- 2) Robert Cruz
- 3) Joan Loscos
- 4) Àngel Seco
- 5) Josep Lluís Marina
- 6) Jordi Padullés

MÀSTER 50, dels 50 en endavant

- 1) Domingo Puig
- 2) Baldomer Vallverdú
- 3) Jesús Ciprés
- 4) Josep Riera
- 5) Albert Cuñat



Foto: Penya Ciclista

Cursa Mountain Bike (BTT), Cursa del Torró. Agramunt 11-10-97.

VIIIa CURSA POPULAR I ATLÈTICA DEL TORRÓ

El passat dia 12 d'octubre, Fira del Torró, se celebrà la vuitena cursa del Torró, que aplegà un seguit de persones que estimen l'atletisme de fons i les que volen donar un aire festiu fent activitat física. El que menys interessa d'aquesta cursa és la competició, s'intenta premiar la participació.

En aquesta prova es realitzaren dues curses, una de 10 quilòmetres per a gent entrenada i una altra de 3 quilòmetres per a les persones que surten una estoneta a caminar, córrer, fer bicicleta...

La participació va ser de 196 persones, cosa que és un èxit dins les terres de Lleida. Els guanyadors varen ser del club Xafatolls de Mollerussa i Dominiques de Lleida en categoria absoluta.

L'important és que la gent que hi va participar va dir que s'ho havia passat molt bé.



VIIIa Cursa Popular i Atlètica "Fira del Torró". Agramunt 12-10-97.

TIRADA DE BITLLES

El Club de Bitlles d'Agramunt va organitzar el diumenge 12 d'octubre la **IIIa Tirada de Bitlles del**

Torró. Aquesta Tirada de Bitlles va congregar 380 tiradors de diferents poblacions de les comarques lleidatanes,

al camp de futbol de la nostra Vila.

El bon temps i la magnífica organització, van fer d'aquest acte tota una festa de les bitlles. La jornada es va caracteritzar per unes excel·lents puntuacions dels tiradors que van aconseguir algunes màximes puntuacions "80".

Els organitzadors de la tirada de bitlles, foren:

Roser Bosch
Joan Boncompte
Josep M^a Cases
Josefina Farràs
Joan Massana
Magdalena Vàsquez
Francisco Nogales
Montserrat Artigues

Els organitzadors voler agrair la col·laboració a tots els patrocinadors de la Vila (més de 200), que amb els seus obsequis i copes van contribuir perquè la tirada d'Agramunt esdevinguí una de les millors de tota Lleida.

CLUB DE BITLLES



IIIa Tirada de Bitlles "Fira del Torró". Agramunt 12-10-97.



CLUB HANDBOL AGRAMUNT (C.H.A.)

Bon començament de temporada de l'Handbol Agramunt en les diferents categories. Caldria destacar les actuacions dels equips: juvenil masculí i cadet femení, que van arrasar durant els partits davant dels equips contraris.

L'equip júnior masculí, malgrat les seves baixes, per lesions, continua en una línia ascendent dins de la seva categoria de 2a catalana, que enguany es presenta molt difícil. Tanmateix, esperem recuperar molt aviat els lesionats i poder oferir a l'aficionat un bon joc.

Resultats:

Cadet Femení

25-10-97 Alcarràs-Agramunt 6-33

Golejadores: Alba 8, Solé 7, Clara 5, Anna 4, Esteban 4, Buireu 3, Cardona 2.

Cadet Masculí

25-10-97 Alcarràs-Agramunt 27-24

Golejadores: Cases 10, Carbó 4, Garcia 3, Vicens 2, Hernández 2, Godia 1, Fernández 1, Lluch 1.

Juvenil Masculí

25-10-97 Agramunt-Igualada 47-10

2-11-97 Pallejà-Agramunt 11-27

Golejadors: Àlex 21, Pintó 13, González 13, Noró 11, Vicens 4, Bayona 4, Figuera 4, Maciñera 3.

Júnior Masculí

18-10-97 Igualada-Agramunt 22-25

25-10-97 Agramunt-A.E. la Pau 28-30

1-11-97 Amposta-Agramunt 14-28

Golejadors: Carbó 22, Torres 20, Villanueva 10, Jordi 7, Toni 5, Xavi 4, Querol 4, Òscar 3, Regué 3, Agustí 2.

Molt aviat començaran les competicions dels més petits. Hi ha previstes trobades de Minhandbol a Cervera, la Seu d'Urgell, Tàrrrega, Almacelles, Alcarràs, Agramunt, Lleida i Guissona, els mantindrem informats de tots els esdeveniments dels nostres futurs jugadors i jugadores.

C.H.A.

PATRONAT MUNICIPAL D'ESPORTS

Jocs Escolars curs 97/98

Els Jocs Escolars (JEE), conformen un programa de la Secretaria General de l'Esport per fomentar l'esport a nivell escolar.

Estan adreçats als escolars dels centres d'ensenyament de primària i secundària, per les categories: prebenjamí (1r i 2n), benjamí (3r i 4rt), aleví (5è i 6è), infantil, i cadet, totes elles per modalitat femenina i masculina.

Els esports que s'ofereixen són els següents (depenent de les categories):

- Escacs
- Badminton
- Tennis Taula
- Atletisme (Olimpiades)
- Crossos
- Handbol
- Bàsquet
- Futbol Sala

Si esteu interessats a participar, podeu demanar més informació als responsables d'esport dels centres d'ensenyament o al Patronat Municipal d'Esport (Tel. 39 22 72).

FRANCESC TORRA I TRIQUELL Campió Infantil de Catalunya de 50 m. llisos

El Club Súper 3, de TV3 Catalunya, organitza una olimpiada atlètica a nivell de tot Catalunya en l'anomenat "Supermiting d'Atletisme", que es desenvolupa en diferents fases prèvies per seleccionar els Campions Territorials i una posterior fase final per decidir els campions de Catalunya.

A la fase prèvia celebrada a Lleida el dia 4 d'octubre, en **Francesc Torra**, atleta d'Agramunt, es va proclamar campió Territorial de Lleida, i va anar com a representant de Lleida a la fase final del Campionat de Catalunya que se celebrà el dissabte 25 d'octubre a l'Estadi Olímpic de Montjuïc.

En la final de Catalunya, Francesc Torra va sorprendre tothom proclamant-se brillant Campió de Catalunya de 50 m. llisos amb una marca de 6" 50 centèsimes.



LABERINT

Qui caçarà el tigre?



**Solució a
QUIN DIBUIXANT!:**
Més vegades el sífo:
menys vegades l'elefant.

SALT DE CAVALL

Començant per la síl·laba on assenyala la fletxa, i fent el moviment del CAVALL als escacs, trobareu un refrany català.

vol	la	És	re
tard	plou	es	bur
no	mou	i	vol
	i	ra	re.

**Solució al SALT DE CAVALL,
per P. R.:**

És tard i vol ploure i la
burra no es vol moure.

QUIN DIBUIXANT!

El dibuixant ha repetit aquests dibuixos, uns més i d'altres menys. Quin ho ha estat més vegades i quin menys?

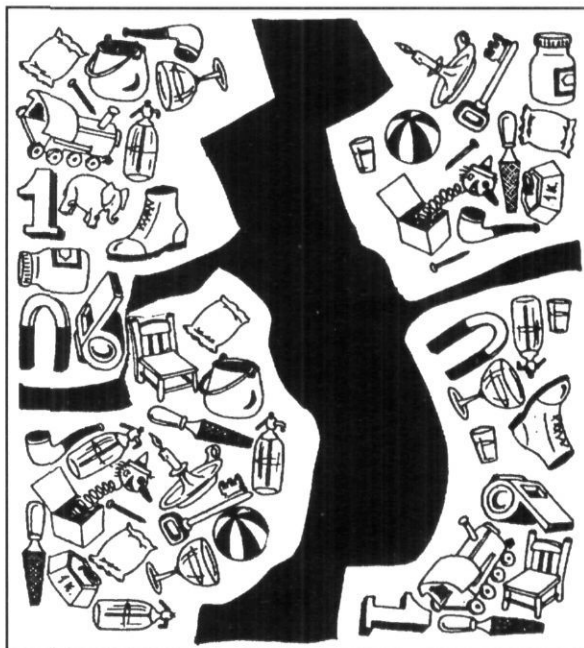

**Solució al
LABERINT:**

E i C

L'ACUDIT D'EN CREUS

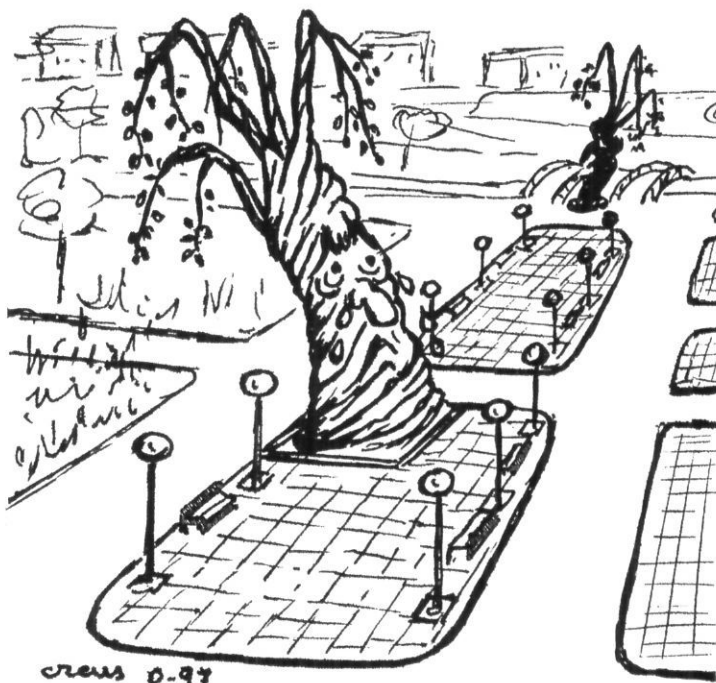

LAMENTACIONS AL PASSEIG NOU

Estic malalt!
Com n'està mon germà
que aviat es morirà.

Estic sol!
Ha mort la meva muller
i els meus fills també.

No tinc amor!
Encara que em volgueu
i aquest panteó em feu.

Per favor!
Una mà amiga
que em tregui la vida.

Imatges d'ahir

J. Bertran

La portalada principal del nostre temple és una IMATGE que es pot captar des de moltes perspectives i sempre fa quedar bé. En la d'aquest mes serveix de fons a una de les parades del reng de la Plaça. Possiblement sigui la del "Clot de Bandera", on encara es posen actualment. La fotografia deu correspondre a la dècada dels anys 30.



Foto: Ansu IEL

La caLajSera.

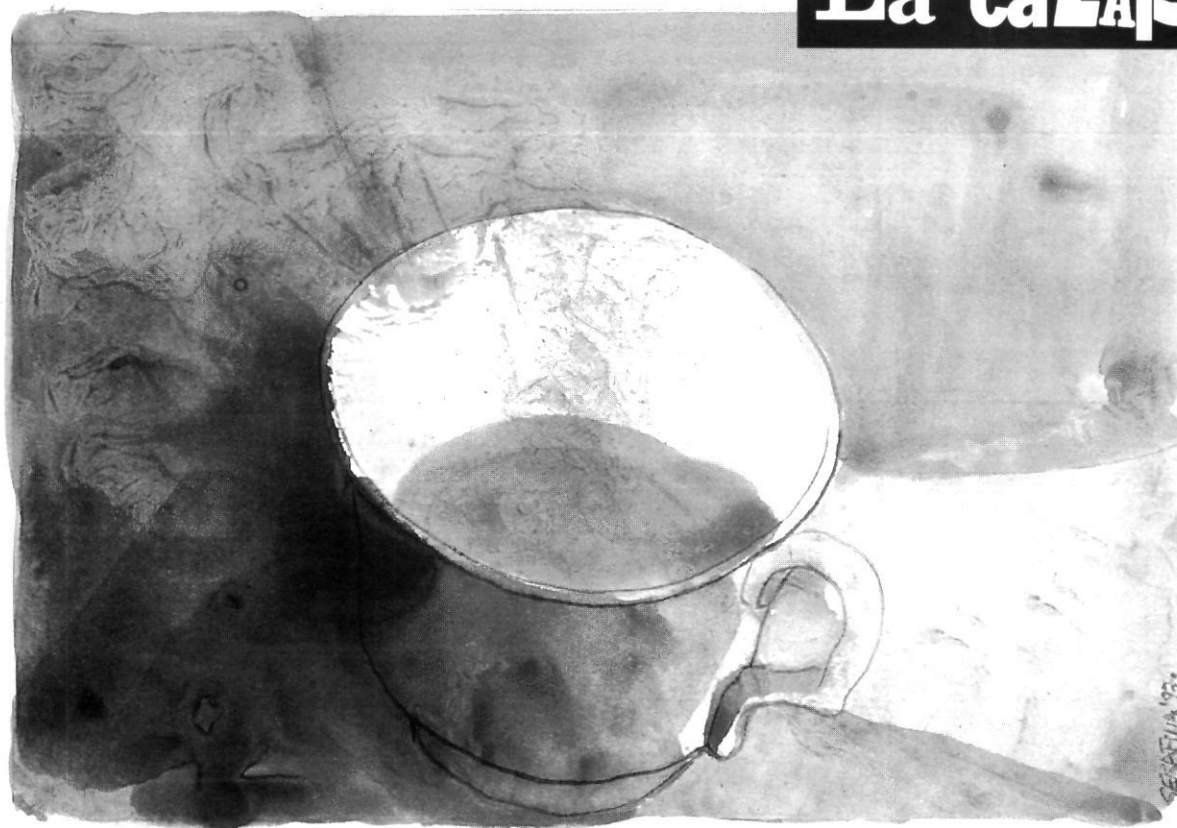



CANDI TORRES COTS

morí el dia 19 d'octubre

a l'edat de 94 anys

confortat amb els Sants Sagraments

i la Benedicció Apostòlica

(A. C. S.)

Sabadell, 21 d'octubre de 1997



CLÍNICA DENTAL

Montse Corrales Gomà
Jordi Freixes Gil

(Odontòlegs)

HORARI:
DILLUNS, DIMARTS,
DIMECRES, DIVENDRES
(de 9h. a 13h. i de 15:30 a 20:30)
DISSABTE (de 9h. a 13 h.)
Hores a convenir.

Avgda. Agustí Ros, 2, baixos
25310 Agramunt (Lleida)
Tel. / Fax (973) 39 17 49

Serralleria Figueres



**JAUME FIGUERES JUMELA - C. DELS HORTS, 6
25310 AGRAMUNT - TEL. 39 10 12**



Mestres Torronaires des de l'any 1902

ELABORACIÓ ARTESANA DE TORRONS I MASSAPANS D'ALTA QUALITAT

Botigues: Ctra. Cervera, s/n. Tel. (973) 39 00 36
Avgda. M. Jolonch, 51 Fax (973) 39 06 90
Obrador: Ctra. Cervera, s/n. **AGRAMUNT - L'Urgell**

Grup Municipal Socialista d'Agramunt



la lluernà

Continuant amb el tema central del mes passat, una vegada acabada la Fira del Torró és hora de fer-ne balanç. Ara, en aquest moment, podem dir que més que una fira comercial ha estat una fira d'aparador d'imatge de l'equip de govern. Hem comptat el nombre real de parades i aquestes no sumaven gaire més de cent, moltes menys de les que ens volien fer veure des de la direcció de la fira. D'estands n'hi havia una seixantena, no tants com semblaven donar a entendre les previsions. Com que sabem des del **grup socialista** que la comissió delegada no ha pres decisions que li correspondrien perquè les ha assumit la regidora responsable, és a ella, doncs, a qui li toca respondre de les mancances. Sabem que no s'ha introduït res de nou, llevat de les suggerències que es feren l'any anterior i que no semblaren en aquell moment adequades, i ara sí que les han volgut recuperar.

Ens hem entretingut a comptar la representació per sectors. És la millor manera de corroborar el que diem. L'estadística ens confirma que no s'ha assolit el nivell que ens volen donar a entendre. Concretament, el 58% dels estands estaven representats per entitats, institucions i establiments de fora de la localitat, el 14% representava el comerç d'Agramunt, l'11% el sector d'automoció, el 9% eren els industrials i el 8% restant l'ocupaven els torronaires. Teniem o no raó quan en l'anterior *lluerna* parlàvem de la mala estructuració del plantejament de

la fira? Per què hi ha poca participació del comerç local? Sabem que en altres fires similars aquestes circumstàncies no es donen. No volem ser derrotistes, però creiem que aquest no és el futur que ha de tenir i menys pensant en la propera edició que serà la X^a. Per assegurar la continuïtat pensem que s'ha de fer un gir de gestió que aparqui els personalismes que volen acaparar uns pocs. No hem de permetre que es converteixi en un mercat similar al dels dimecres, amb l'única diferència que és en dies festius. D'altra banda, ningú no va veure amb bons ulls que se senyalitzés un pàrquing de pagament. Tanmateix, aquells dos dies, els que van consultar, per Internet, el *web* de l'Ajuntament es van adonar que el consistori només comptava amb sis regidors. Alguns ens han preguntat per què no hi érem tots, en faltàvem cinc, i curiosament tots de l'oposició.

* * * * *

En diverses ocasions hem parlat de les colònies de coloms que pul·lulen pels terrats. Més d'un cop, en els plenaries, ens hem ofert a cercar solucions. La regidoria que n'és responsable no ens n'ha dit, mai tan encertat, ni ase ni bèstia. I com que aquestes bestioles empipen cada dia més, ens proposem divulgar una solució que té possibilitats tècniques de dur-se a terme. A veure si llegint-la són capaços d'aplicar-la. És un sistema ben ecològic i adaptat a les necessitats que demanda aquesta plaga de coloms. Es tracta d'instal·lar estratègicament unes gàbies amb un reclam perquè s'habituin a anar-hi a recollir l'aliment. Durant unes setmanes se'ls acull amb menjar fins que se'ls engabia i l'empresa responsable s'encarrega de col·locar-los en granges, laboratoris, escorxadors... El cost l'ha d'assumir el municipi i tal vegada no serà tan car com la pàgina *web*. Que demanin pressupost i potser sortirà més a compte que no pas haver de suportar les contínues defecacions per teulades i terrasses.

No voldríem acabar avui sense recordar que aquests darrers dies hi ha hagut protestes dels veïns interessats a reclamar una millora en la senyalització i urbanització dels accessos per la carretera de Cervera ja que s'han produït accidents i algun que altre ensurt. Tot això, abona el que ja dèiem en *la lluernà* del mes d'abril que ara tornar a cobrar actualitat: "...en direcció cap a Cervera... ens adonem que hi ha un tram que ja seria hora de donar-li un tractament com a zona d'eixample i urbanitzable perquè, no ho oblidem que passat el pont del Sió, la carretera s'ensenyoreix del territori i si algú s'atreveix a passejar veurà que no és cap cosa fàcil ni segura". Esperem que la sensibilitat de qui correspongui tramitar-ho els en faci donar compte.

SANGRÀ



FABRICANT DE TENDALS

Tapisseria - Cortinatges - Matalassos
Persianes - Mosquiteres

Av. M. Jolonch, 38 - Tel. 39 06 37 AGRAMUNT

L'Ajuntament informa

Comissió de Govern, 30-9-1997

CERTIFICACIONS

S'apravà les següents certificacions:

La certificació núm. 2, de les obres d'Infraestructura del Sector dels Horts: Passeig Nou, 2a fase, lliurada per l'Arquitecte Municipal i executades per l'empresa Romero Polo, SA, per un import de 6.173.175 PTA.

La certificació núm. 3, de les obres de reforma del CEIP Macià Companys, lliurada per l'Arquitecte Municipal, i executades per l'empresa Ledeco, SA, per un import de 2.577.873 PTA.

La certificació núm. 1, de les obres d'arranjament de les dependències municipals, lliurada per l'Arquitecte Municipal, i executades per l'empresa Bernaus Constructors, SCP, per un import d'1.299.739 PTA.

La certificació núm. 1, de les obres de reparació d'infraestructures varies, lliurada per l'Arquitecte Municipal, i executades per l'empresa M. y J. Gruas, SA, per un import d'1.023.120 PTA.

La certificació núm. 1 de les obres extraordinàries de la Guarderia

Municipal, lliurada per l'Arquitecte Municipal, i executades per l'empresa Construccions Hnos. Ojeda, SL, per un import d'1.033.996 PTA.

INFRAESTRUCTURA SECTOR DELS HORTS, PASSEIG NOU 2a FASE. Obres addicionals

Es va prendre l'acord d'aprovar les obres addicionals d'Infraestructura del sector dels Horts: Passeig Nou, 2a fase, l'expedient de contractació de les obres addicionals i la despesa addicional que ascendeix a la quantitat de 4.072.990 PTA.

SERVEI DE NETEJA DELS EDIFICIS ESCOLARS I DEL PAVELLÓ MUNICIPAL

Es va prendre l'acord de prorrogar el contracte amb l'empresa CLANSER, SA, per al servei complementari de neteja dels edificis escolars del Col·legi Públic Macià Companys i la Guarderia Municipal "NINS", així com pel servei complementari de neteja de l'edifici del Pavelló Municipal d'Esports.

RECONeixEMENT TRIENNI

S'apravà el reconeixement del cinquè trienni amb efectes de



Fotos: Ajuntament

REPARACIÓ INFRAESTRUCTURES VÀRIES:

- 1.- Raval de Puigverd
- 2.- Plaça de l'Om
- 3.- C. de la Portalada
- 4.- C. de l'Ensenyament

l'1-9-97, al Sr. Joan Gutiérrez i Zurita, funcionari integrant de la plantilla de l'Ajuntament.

Comissió de Govern, 14-10-97

EXPEDIENT DE RUÏNA IMMOBLES Núm. 16 i 18, C. d'Àngel Guimerà

S'acordà declarar en estat de ruïna imminent els edificis del C. d'Àngel Guimerà, núm. 16 i 18, d'aquesta localitat i ordenar que s'iniciïn els treballs d'enderroc de dits immobles.

LLICÈNCIA OCUPACIÓ TEMPORAL PER A LA INSTAL·LACIÓ D'UN CONTENIDOR DE TELEFONIA MÒBIL A L'EMPRESA TELEFÓNICA SERVICIOS MÓVILES, SA. UNIPERSONAL

Es concedí llicència d'autorització per l'ocupació temporal, per un termini de sis mesos, de 30 m², a la zona del dipòsit municipal d'aigües, situat al parc del Convent per a la instal·lació d'un contenidor de telefonia mòbil a l'empresa Telefónica Servicios Móviles, SA. Unipersonal.

ACTIVITATS CLASSIFICADES

S'informen favorablement els expedients d'Activitats Classificades següents:

- Del Sr. Francesc Sangrà i Balastegui, per instal·lar a l'Av. de Marià Jolonch, 38-40, un establiment de fabricació i venda de tendals.
- Del Sr. Joan Galceran i Salud, per instal·lar en la Partida: Forques, Polígon núm. 21, Parcel·la núm. 37, del terme municipal d'Agramunt, una explotació porcina d'engreix.
- Del Sr. Joan Pijuan i Pla, per instal·lar en la Partida: Forques, Polígon núm. 21, Parcel·la núm. 54, del terme municipal d'Agramunt, una explotació porcina d'engreix.

CREU ROJA

S'acordà iniciar l'expedient de cessió d'ús de l'habitatge situat al Carrer de Ntra. Sra. dels Socors, a l'Assemblea Local de la Creu Roja, i de la redacció de la memòria valorada de les obres de rehabilitació.

CERTIFICACIÓ

S'aprova la Certificació núm. 3, de les obres d'Infraestructura de suport a l'àrea comercial 2a fase, lliurada per l'Arquitecte Municipal, i executades per l'empresa M. y J. Gruas, SA per un import de 8.405.261 PTA.

Ajuntament Ple, 6-11-1997

PROJECTE D'OBRES: URBANITZACIÓ DEL CARRER DE LA MIRANDA, DES DEL CARRER GERMANS DE LES ESCOLES CRISTIANES FINS AL LÍMIT OEST. Aprovació inicial

Es va prendre l'acord d'aprovar inicialment el projecte d'obres: Urbanització del Carrer de la Miranda, des del Carrer dels Germans de les Escoles Cristianes fins al límit oest, redactat pels serveis tècnics municipals, amb un pressupost d'execució per contracta de 4.210.580 PTA.

PROJECTE D'OBRES: INFRAESTRUCTURA DE SUPORT ÀREA EDUCACIONAL. Aprovació inicial

S'aprova inicialment el projecte d'obres: Infraestructura de suport a l'àrea educacional, redactat pels serveis tècnics municipals, i amb un pressupost d'execució per contracta de 8.510.782 PTA.

APROVACIÓ INICIAL DEL PLA PARCIAL (P.P.4) "Fontanilles" I DEL PROJECTE D'URBANITZACIÓ

S'aprova inicialment el PLA PARCIAL Núm. 4 (P.P.4) "Fontanilles" de promoció privada, la titularitat del qual correspon a CONSTRUCCIONS I CONTRACTES D'AGRAMUNT, SA, i redactat per tècnics competents, l'àmbit territorial del qual abasta el sector definit per les Normes Subsidiàries del Planejament d'Agramunt, amb una superfície total de 43.560'77 m². El pressupost del projecte d'Urbanització de l'esmentat Pla Parcial, ascendeix a la quantitat de 97.299.724 PTA.

ACCEPTACIÓ DE LA CESSIÓ GRATUÏTA DE 20'69 m² PER A VIAL PÚBLIC PER PART DEL SR. GUILLEM VILADOT I PUIG

S'acceptà la cessió gratuïta i lliure de qualsevol càrrega o gravamen, efectuada pel Sr. Guillem Viladot i Puig, de 20'69 m², per donar millor viabilitat a la via pública, de la parcel·la urbana situada a la Plaça del Pare Gras, núm. 4 d'aquesta localitat.

ACCEPTACIÓ DE LA CESSIÓ GRATUÏTA DE 0'0200 ha. PER PART DEL SR. VICENT ALCARAZ I SERRANO

S'acceptà la cessió gratuïta i lliure de qualsevol càrrega o gravamen, efectuada pel Sr. Vicent Alcaraz i Serrano, de 0'0200 ha. de la parcel·la núm. 89 del polígon núm. 18 del cadastre de rústega, situada a la partida La Plana, d'aquest Terme Municipal.

APROVACIÓ INICIAL EXPEDIENT DE CESSIÓ D'ÚS DE L'EDIFICI SITUAT AL CARRER DE NTRA. SRA. DELS SOCORS, Núm. 26, D'AGRAMUNT, PER A LA TASCA SOCIAL DE L'ASSEMBLEA LOCAL DE LA CREU ROJA

Es va prendre l'acord d'aprovar inicialment l'expedient de cessió de l'ús, per un termini de 25 anys, prorrogables, a l'Assemblea Local de la Creu Roja, de l'immoble situat al Carrer de Ntra. Sra. dels Socors, núm. 26, d'Agramunt, qualificat com a bé patrimonial.

PROMOCIÓ INDUSTRIAL

Es concedí els beneficis de la normativa de Promoció industrial a les empreses: INDÚSTRIES JOVÉ I BALASCH, SL, per a l'ampliació de la seva activitat al Polígon Industrial, i a l'empresa CONFECIONS BUTSÈNIT, S.C.C.L, per a la instal·lació de la seva activitat al Polígon Industrial.

ORDENANCES FISCALS 1998: Modificació de l'Ordenança Fiscal núm. 03. Recollida d'escombraries

S'aprova provisionalment la modificació de l'Ordenança Fiscal núm. 03, reguladora de la Taxa per a la recollida d'escombraries, incrementant les quotes tributàries vigents, en un percentatge equivalent al 2'4%, per a cada un dels conceptes que s'hi integren.

S'aplicarà la tarifa següent:

CONCEPTES	IMPORTS ANUAL PTA.
a) Habitatges de caràcter familiar	5.130 PTA.
b) Bars, cafeteries o establiments de caràcter similar i comestibles	12.366 PTA.
c) Fondes, residències, etc.	21.570 PTA.
d) Locals industrials 1a categoria	17.494 PTA.
e) Locals Comercials, exclosos alimentació	8.944 PTA.
f) Locals industrials de 2a categoria	8.944 PTA.
g) Hotels	41.039 PTA.
h) Bancs	17.494 PTA.



SERVEI DE TELEASSISTÈNCIA DOMICILIÀRIA

Es tracta d'un servei domiciliari adreçat a aquelles persones que per motius de salut, d'invalidesa o aïllament, **requereixen una atenció continuada**. És un servei especialment indicat per a persones grans, disminuïts físics o malalts d'alt risc, **que visquin o passin gran part del dia sols**.

Aquest servei, que funciona a través de la línia telefònica, permet a l'usuari, davant d'una situació d'emergència i **tan sols prement un botó**, establir contacte verbal directe i immediat amb una Central Receptora que li oferirà la resposta més adient a les seves necessitats.

És, doncs, un servei que sempre estarà al costat de la persona que l'utilitzi, **les 24 hores del dia, 365 dies l'any**, perquè tothom pugui viure tranquil i gaudir de la seva independència.

És indispensable disposar de línia telefònica al domicili per tal d'obtenir aquest servei, la quota mensual de connexió, de manteniment i de servei d'aquest any 1997, és de 4.820 PTA/mes.

En el cas que hi hagi persones interessades i/o necessitin el servei caldrà que s'adrecin a l'**assistenta social de l'Ajuntament (Tel. 39 17 00)**.

Teleassistència



Domiciliària

OBTENCIÓ I RENOVACIÓ DEL CARNET DE MANIPULADOR D'ALIMENTS

Pròximament es farà un curs per a l'obtenció i la renovació del CARNET DE MANIPULADORS D'ALIMENTS, que serà impartit per professionals de la Sanitat Local i es desenvoluparà a la SALA DE PLENS DE L'AJUNTAMENT, Pl. de l'Església, 1, 2n pis, d'AGRAMUNT, a les 16'00 h. (4 de la tarda).

PER A L'OBTENCIÓ: el dijous dia 27 de novembre de 1997, a les 16'00 hores (4 tarda), i el divendres dia 28 de novembre a les 11'00 hores del matí, l'examen.

PER A LA RENOVACIÓ: el dimecres dia 26 de novembre de 1997, a les 16'00 hores (4 de la tarda).

* En cas que hi hagi moltes inscripcions hi ha la possibilitat que el dimarts dia 25 de novembre es faci una altra sessió.

PER A L'OBTENCIÓ CAL:

- DNI
- Assistir a la classe del dia 27 i fer l'examen el dia 28 de novembre.
- Portar una carpeta i un bolígraf.

PER A LA RENOVACIÓ CAL:

- Assistir a la classe del dia 26 de novembre (no cal fer examen).
- Portar el carnet caducat i el DNI.
- Portar una carpeta i un bolígraf.

Per formalitzar la inscripció serà imprescindible que us dirigiu o truqueu a l'Ajuntament, en horari d'oficina.
Tel. 39 00 57 - 30 06 32 i passeu a recollir el llibret.

LLICÈNCIES D'OBRES

Josep Roca i Comenge, per a la connexió a la xarxa de clavegueram. Pl. de la Fondandana.

Joan Gutiérrez i Zurita, per a la millora i rehabilitació de locals en la segona planta de l'habitatge. C. del Corriol del Forn.

TECMA, SL, per a la construcció d'una nau industrial, per pintar la façana del taller i per a la connexió d'aigua provisional per obres. Polígon Industrial.

Alexandre Silvestre i Rosell, per a la rehabilitació d'un habitatge en planta baixa i ampliació del mateix en la planta alta existent. Ctra. de Tàrrega.

Guillem Viladot i Puig, per a la construcció d'un edifici entre mitgeres i la connexió d'aigua per obres. Pl. del Pare Gras.

Isabel Parellada i Vilella, per a la reforma interior d'un habitatge

existent per adaptar la seva transformació en dos departaments a la segona planta d'un edifici i la connexió d'aigua potable d'un pis. C. de Sant Joan.

Gns. Noguera, per arreglar la teulada de la casa i desembussar la canalera. C. del Forn.

Josep Maria Baró i Marquilles, per rebaixar esglaó de la botiga per canviar una nevera de lloc, fer una paret i posar una porta. C. de Sió.

Teresa Armengol i Gaspà, per gual permanent. Rda. dels Comtes d'Urgell.

Vulcanizados Ibarz, SA, per enrajolar la vorera del davant del taller. Ctra. de Tàrrega.

Francesc Cifuentes i Fernández, per pavimentar el terra d'un altell i canviar el dipòsit existent de l'aigua per altres. C. del Camí de les Planes.



Josep Salas i Alba i esposa, per pintar la façana de la casa. C. del Molí Vell.

Victor Vidal i Vidal, per canviar la barana del balcó de la casa per una de ferro. Av. de Jaume Mestres.

Jaume Figuera i Pla, per canviar una canalera. Av. de Catalunya.

Jaume Figueres i Jumela, per a la col·locació d'un rètol. C. dels Horts.

Josep Tarragona i Vila, per arrebossar el celobert de la casa. C. de la Barretina.

Pretensats Cuñat, SL, per arrebossar i pintar la façana de la paret del pati. C. de la Capella.

Maria Dolors Enrich i Mur, per a la construcció d'un panteó al cementiri municipal. Ctra. de les Puelles.

PIGLETS, SL, per pavimentar el voltant de la nau i fer un tancat lateral. Ctra. de Cervera.

Josep Pampalona i Llovera, per a la construcció d'una piscina i un mur de contenció. C. del Raval de Puigverd.

Ramon Ribes i Valls, per canviar la porta del garatge. Pl. de l'Amball.

Roser Martorell i Bragat, per col·locar dues lloses per a dos balcons, posar dues baranes i arrebossar i pintar la façana. C. de la Baixada del Mercadal.

TALLERS BERTRAN, per a la renovació de les oficines i fer una cambra de bany. Av. de Catalunya.

Ramon Espinal i Cabeceran, per refer una teulada i canviar dues canaleres. C. de l'Institut.

Josepa Camardons i Valls, per repassar l'arrebossat de la part de baix de la façana i pintar-la. C. de Vilavella.

Sebastià Duart i Valls, per refer una terrassa. C. del Castell.

Jaume Espinal i Carrera, per refer la teulada. C. de Vilavella.

Josep Maria Novell i Boncompte i esposa, per a la connexió d'aigua potable. C. del Castell.

Agustí Silvestre i Rosell, per enrajolar el terrat de la casa. C. dels Estudis Nous.

PROSANBER, SL, per treure una tanca i netejar un pati. C. de Pau Casals.

NÍNIXOLS CEMENTIRI

S'acordà posar a disposició dels interessats, fins que la Galeria de Ntra. Sra. dels Dolors es trobi totalment acabada amb el corresponent certificat de final d'obra, i disposi de les autoritzacions pertinents per concedir drets funeraris, els nínxols que a continuació s'indiquen:

- Galeria de Ntra. Sra. de Montserrat, nínxols núm. 28, 56 i 76.
- Galeria de Sant Joan, nínxols núm. 20 i 32.
- Galeria de Sant Pere, nínxols núm. 24 i 104.

S'acordà concedir, previ el pagament dels drets d'Ordenança corresponents, els drets funeraris següents:

Titular: NEUS INGLA I BARÓ

Núm. nínxol: 102 i 103

Galeria: de Sant Pere

LÀPIDES CEMENTIRI

Es va prendre l'acord de concedir les Llicències Municipals per col·locar làpides al Cementiri, previ el pagament dels drets d'Ordenança corresponents, que a continuació s'indica:

SOL-LICITANT: Lourdes Sorribes i Gimbert

TITULAR DEL NÍNIXOL: Lourdes Sorribes i Gimbert
NÍNIXOL núm. 47

GALERIA: Ntra. Sra. del Socors

SOL-LICITANT: Jesús Solé i Gibal

TITULAR DEL NÍNIXOL: Jesús Solé i Gibal
NÍNIXOL núm. 171

GALERIA: de Sant Ramon

SOL-LICITANT: Maria Rosa Omedes i Saboya

TITULAR DEL NÍNIXOL: Maria Rosa Omedes i Saboya
NÍNIXOL núm. 81

GALERIA: de Sant Jordi

CREUS CEMENTIRI

S'acordà concedir, previ el pagament dels drets d'Ordenança corresponents, Llicència Municipal al Sr. Lluís Pons i Serra, per col·locar una creu de marbre a la part dreta del Cementiri.



AJUNTAMENT D'AGRAMUNT • SERVEIS MUNICIPALS



GUARDERIA MUNICIPAL:

el telèfon del servei de Guarderia és el següent:

Tel. 39 16 82



SERVEI WEB "AGRAMUNT" PER INTERNET:

l'adreça del Web d'Agramunt és la següent:

[http:// www. svt. es/ Agramunt](http://www.svt.es/Agramunt)



POLICIA LOCAL:

per a qualsevol cas d'emergència o problema de circulació podeu telefonar al número següent:

Tel. 970 23 43 94

En horari d'oficina: **Tel. 39 07 96**

RESIDÈNCIA GERIÀTRICA "MAS VELL"

Tel. 39 16 92



per Guillem Viladot

El dia de la Primera Comunió, gairebé tots els companys anaven vestits d'almiralls, vull dir amb *trajos* blancs plens de galons, bandes i escuts. Jo portava un vestit de mariner ras, sense cap ornament. Només una medalleta, si bé el tall de la casa Santa Eulàlia es feia mirar. Durant la cerimònia, el pare i la mare no van parar de plorar. Mossèn Puig, l'Americano, per comptes de convertir l'acte en una festa, el transformà en un drama sobre la passió i la mort de Jesucrist i l'etern destí de l'ànima, deixant clar i net que sovint la salvació eterna de les persones no depèn d'elles soles sinó dels mèrits contrets pels sacrificis i pregàries constants dels éssers més propers. Quan el seu parlament agafava un to agre, jo guaitava de reüll els meus companys i gaudia d'un benestar molt satisfactori. L'Americano acabà la cerimònia suat i amb els ulls esverats, i a mesura que ens administrava la comunió ens esguardava com si fóssim uns forasters feréstecs. A la sortida de la cerimònia, a la Plaça ens bescanviàvem recordatoris, i cap no era com

el meu, amb el vers del pare i la foto. El pare se'n vantava, i jo no entenia perquè en tot sempre havíem de ser diferents. Mentre els amics i companys es quedaven, nosaltres vam fer un parell de visites, i amb lo Tonet de cal Carreres ens dirigírem a Poblet. Una de les visites va ser al *jefe* del Canal d'Urgell, el senyor Ripollés. Per comptes d'obsequiar-me amb una capsa de bombons, que era l'acostumat, ho féu amb un duro. En veure aquella moneda tan rodona i gruixuda, vaig sentir com tot el cos se m'escalfava. El pare no va voler, de cap de les maneres, que l'acceptés, mentre el duro no parava d'anar de mà en mà. Al final, el senyor Ripollés se'l posa a la butxaca. A mi, aquell duro m'hauria anat molt bé per fer la competència al Crich que sempre portava cèntims al damunt. Vam dinar molt bé, si bé jo em vaig fer un embolic entre el vi de missa, la sang de Crist i el vi de taula. Tot indagant-ne la diferència vaig assolir un nivell etílic que m'alliberà del sentiment de culpa, com si es tractés d'una absolució feta a glops de vi fresc. De tornada al poble, ja de nit, em vaig adormir a la falda de la mare, i per primera vegada vaig adonar-me que la seva flaire escopia el gaudi de la vida. Ella m'acaronava amb la intenció

de vetllar-me el son. Durant aquell viatge vaig tenir senyals que la vida de la mare era presidida per una immensa tristesa, per la submissió a un destí que ella suportava dramàticament. Va ser una notícia a través de la pell; era la cal·ligrafia del patiment. Malgrat tot, em donava gust aquella mà que no sabia de què em parlava, que em transmetia com un núvol de fosca i angúnia. A mig camí vaig tenir un somni que sempre més he recordat. Ella, la mare, era enmig d'un llac on s'ofegava. Per salvar-se, la mare m'allargava la mà, una mà, però, que mai no acabava d'engrapar la meua, o que potser la tocava una mica per perdre'n el contacte tot seguit. La seva condició de naufrag no acabava mai, sense saber, al final, qui volia salvar a qui. Em vaig despertar al llit amarat de suor. La mare, al costat, es lamentava del malament que m'ho havia passat mentre dormia. El dilluns següent, als Hermanos, per comptes de jugar al pati, ens vam quedar arraulits en un dels seus racons, i ens guaitàvem els uns als altres com si ens descobríssim per primera vegada, i, un cop reconeguts, ningú no volia ser culpable de res. Al cap d'uns dies, l'hermano Juan ens retratà en grup, i jo sóc dalt de tot de la foto.

Ultramemòries

Capítol XI

La Primera Comunió