



sió

INFORMATIU
D'AGRAMUNT I
DE LA
RIBERA DEL SIÓ





us desitja

Bones Festes



CECILIA '12.

Fets del mes

Text i fotos: Josep Bertran



Aspecte de la sala del Casal en la celebració del sopar de germanor.



Les entitats musicals de la vila celebraren santa Cecília.

SANTA CECÍLIA

Les entitats musicals d'Agramunt celebren plegades la festa de la Patrona de la música.

Santa Cecília va ser enguany llargament homenatjada durant tres caps de setmana, encara que els actes no foren tan nombrosos com l'any passat. El diumenge 22 de novembre, va ser el Cor Parroquial el que trencà el foc amb una missa cantada a les dotze del migdia.

El dissabte, dia 28, es celebrà el tradicional concert de Santa Cecília amb la participació de totes les entitats musicals. L'única en no intervenir va ser el Grup Caramellaire per circumscriure's la seva activitat en un





període molt concret. Com sempre, però, col·laboraren en l'organització.

En el concert intervingueren la Coral d'Avui, la Banda de Trompetes i Tambors, el Grup de Cultura Tradicional, la Cobla Infantil, la cobla Jovenívola i el grup d'havaneres "Vent Serè". Assistiren al concert prop de tres-centes persones, segons l'organització.

Una setmana més tard, el dissabte 5 de desembre, es celebrà al Casal la tercera edició del sopar de germanor amb l'assistència d'un total de 141 comensals, uns quants més que l'any passat. Com sempre, un equip de cuineres i algun altre ajudant, es varen encarregar de confeccionar i cuinar en excel·lent menú. Al final del sopar hi va haver, com és habitual, una mica de balleruca. I sembla estrany, tractant-se d'un sopar de músics, amb música enllaunada.

IL·LUMINACIÓ NADALENCA

Després de molts anys, la Vila s'ha il·luminat especialment per celebrar les festes de Nadal.

El divendres, dia 12 de desembre, s'inaugurà la il·luminació especial de Nadal que enguany ha col·locat l'Ajuntament. Eren molts anys de

demanar-ho des d'aquestes pàgines. Per fi ho deu haver demanat algú més i enguany tenim guarniments i il·luminació especial.

Per ser el primer any no s'ha pogut fer un gran dispendi, però, segons l'ajuntament, cada any s'hi afegiran nous elements fins aconseguir que el centre de la població estigui ben il·luminat i guarnit tal i com fan en altres poblacions properes. El consistori ha demanat una col·laboració econòmica per aquesta instal·lació que encara no s'ha concretat.



Enguany l'ajuntament ha col·locat una il·luminació especial per celebrar les festes de Nadal.

UNIÓ DE BOTIGUERS

La Unió de Botiguers i Comerciants d'Agramunt han programat diverses activitats de cara a promocionar el comerç durant les properes festes.

De moment, tots els establiments associats a l'entitat tenen una ornamentació comuna en la façana que els distingeix de la resta de botigues. Segons s'acordà en l'assemblea celebrada el dia 1 de desembre al Casal, també es regalarà participacions de la rifa del Nen, es sortejarà una panera entre els compradors dels establiments associats i durant la setmana del Nadal un grup d'animació actuarà pels carrers més cèntrics de la Vila.

En l'assemblea també es decidí que es recomanés a les botigues de queviures que obrin únicament unes hores del dia de Sant Esteve i tinguin tancat la tarda del 26, el 25 i el 27. També es comentà que es comunicés a l'Ajuntament que el dia 6 de gener, festivitat dels Reis, no es faci Mercat. Pels diners que hauran quedat!

CANAL SEGARRA-GARRIGUES

Han quedat constituïdes les cinc col·lectivitats del futur canal Segarra-Garrigues corresponents a la Ribera del Sió.

A principis d'aquest mes de desembre han estat formades totes les col·lectivitats de la Ribera. Aquestes cinc col·lectivitats acullen gairebé el 25 per cent del total de les 50.000 hectàrees que es regaran quan el canal estigui totalment en marxa. La col·lectivitat d'Agramunt la presideix el regidor Gabriel Balcells i en formen part Vicens Vila, Vicens Solé, Jaume Marquilles, Josep Huguet i Joan Escolà.

La d'Ossó de Sió, formada pels municipis d'Ossó i de Puigverd, està presidida per Josep Maria Pedró amb la participació de Ramon Andreu, Miquel Solé, Jaume Niubó, Ramon Bernaus i Josep Salvadó. La Col·lectivitat de Preixens la presideix l'alcalde, Delfí Sala; la de Montgai, també pel seu alcalde, Jaume Solé i, finalment, la de Plans de Sió està presidida per Francesc Buireu,



Terres regables pel canal Segarra-Garrigues, entre Agramunt i Puigverd.

també alcalde del municipi.

Sembla que durant la constitució d'aquestes col·lectivitats no s'ha detectat pas massa entusiasme per part dels futurs regants que veuen l'esdevenidor bastant magre. Pocs són els que es veuen amb cor de fer les inversions que calgui per posar les seves finques en disposició de regar, cal recordar que aquests regs seran a pressió, és a dir, goteig o amb aspersió.

RENOVACIÓ CONSELLS ESCOLARS

El Consell Escolar de l'Institut quedà constituït i ampliat a partir del dia 9 de desembre.

Amb una major participació dels pares d'alumnes es va renovar el Consell Escolar del nostre centre d'ensenyament mitjà que va quedar constituït de la següent manera:

DIRECTOR: Joan Puig i Ribera

CAP D'ESTUDIS:

Teresa Serra i Marsinyach

SECRETARI:

Ramon Bernaus i Santacreu

REPRESENTANTS DELS

PROFESSORS:

Higínia Solanilla i Claveria

M. Alba Fornells i Ribalta

Manel Martínez i Gómez

Mercè Vilarasau i Farré

Montse Villaró i Pascuet

Jordi Valls i Marquilles

REPRESENTANTS DELS PARES:

Carme Novell i Sala



Exposició itinerant sobre la dona i l'esport situada al polisportiu i organitzada per l'Institut Català de la Dona.

Amadeu Padullés i Serra
Víctor Martorell i Bragat

REPRESENTANTS DELS ALUMNES:

Blanca Riera i Oliva

Eusebi Vilchez i Jiménez

Jordi Mendoza i Barbero

REPRESENTANT P.A.S.:

Paquita Tarrazona i Martínez

REPRESENTANT DE L'AJUNTAMENT:

Jaume Jovell i Marsà

REPRESENTANT A.P.A.:

Joan Garcia i Artigas

El procés electoral es va iniciar el dia 9 de novembre amb una duració d'un mes. Els altres centres d'ensenyament també estan realitzant aquesta renovació amb un calendari una mica diferent.

EXPOSICIONS

L'ecologia i la dona i l'esport, tema de dues exposicions a Agramunt.

Patrocinades per l'Ajuntament de la vila es varen poder veure durant el mes de novembre dues exposicions situades a la sala d'actes de la Casa de la Vila i al Polisportiu. La primera portava per títol "la Terra i Tu" i era una mostra que s'emmarcava en la campanya de sensibilització ecològica que està duent a terme el Consistori i de la qual ja se'n parla en altres pàgines de la revista. La segona exposició relacionava la dona amb l'esport i és una mostra itinerant organitzada per l'Institut Català de la Dona.

LA IMMACULADA

Un grup d'ex-alumnes del centre celebren la festa de la patrona.

Com és habitual des de fa alguns anys, un grup d'ex-alumnes del Col·legi de la Immaculada Concepció celebren el dia 8 de desembre un parell d'actes per tal de celebrar la festa patronal. Enguany una trentena de senyores participaren en un ofici religiós al que seguí un refrigeri tal i com és costum des de fa temps.



CAMPANYA TORRONAIRA

*Com cada tardor, han estat milers
els visitants a les factories
torronaires de la vila.*

Coincidint amb els dies precedents a les festes nadalenques, finalitza la campanya torronaira de les fàbriques i obradors de la Vila. Com passa des de fa alguns anys, han estat milers els visitants que han aprofitat l'estada per comprar els torrons que consumiran durant les properes festes.

La publicitat televisiva d'una de les marques agramuntines ha continuat amb el mateix "espot" dels darrers anys i les fàbriques han treballat de valent per atendre totes les comandes d'aquest producte identificador d'Agramunt.

D'interès per al lector

Amb el número del mes de desembre finalitza la publicació dels fascicles sobre la Història de la Xocolata i els Torrons a Agramunt. A partir del SIÓ corresponent al mes de gener hi haurà a disposició dels nostres lectors unes tapes especials per aquells que els vulguin enquadrar. Es podran recollir a l'Ajuntament o per mitjà de qualsevol redactor de la revista.

Conjuntament amb el número de SIÓ del mes de desembre, el lector disposarà gratuïtament d'un exemplar del llibre "Itineraris Interiors" de Guillem Viladot. Aquest llibre recull la sèrie de col·laboracions que en Viladot va fer a SIÓ amb aquest mateix títol i dins la seva col·laboració habitual. El volum ha estat editat pel diari "La Mañana" de Lleida al qual agraïm que ens hagi facilitat els exemplars necessaris per lliurar als nostres lectors.

La Redacció de SIÓ comunica als lectors que per problemes d'espai, en el número del mes de novembre no es va publicar tot el material que se'n va lliurar per la secció "L'Ajuntament Informa". D'aquesta secció en té cura l'Ajuntament que es responsabilitza del seu contingut, que en alguna ocasió es veu retallat per sobrepassar les dues pàgines que habitualment s'hi destinen i per la impossibilitat d'afegir-n'hi una altra.

LLISTAT DE DESTINACIONS DEL SERVEI MILITAR DE L'ANY 1993

COGNOMS i NOM		MES INCORP.	DEMARCACIÓ TERRITORIAL	
BALAGUERÓ	VILELLA	JOSEP-MARIA	FEBRER	TERRA: R.M. SUD (CEUTA)
BELISON	IBAÑEZ	RAÜL	SETEMBRE	ARMADA: Z.M. ESTRET
BURGOS	VEIGA	JOAN-JOSEP	AGOST	TERRA: R.M. PIR. ORIENTAL
CARRASCO	BERNAL	LLUÍS-DAVID	MAIG	TERRA: R.M. PIR. ORIENTAL
CARREÑO	BRITO	JOSEP-FERRAN	FEBRER	TERRA: R.M. PIR. ORIENTAL
CASTRO	GARCIA	ÀNGEL	NOVEMBRE	TERRA: R.M. SUD (CEUTA)
CLOTET	SABIO	JOSEP-LLUÍS	AGOST	TERRA: R.M. PIR. ORIENTAL
CODINA	BOIX	JAUME	FEBRER	TERRA: R.M. PIR. ORIENTAL
CUÑAT	HUGUET	JORDI	AGOST	TERRA: R.M. PIR. ORIENTAL
GALLART	HUGUET	JOAN-RAMON	FEBRER	TERRA: R.M. PIR. ORIENTAL
GARCIA	BATALLA	RAMON	FEBRER	TERRA: R.M. PIR. ORIENTAL
GIMENEZ	PONS	VÍCTOR	FEBRER	TERRA: R.M. CENTRE
IBARZ	ALZURIA	ROBERT C.	NOVEMBRE	TERRA: R.M. PIR. ORIENTAL
MARCH	ALTARRIBA	FRANCESC	NOVEMBRE	TERRA: R.M. PIR. ORIENTAL
MARQUEZ	PERERA	SEBASTIÀ	MAIG	TERRA: R.M. PIR. ORIENTAL
MENDOZA	BARBERO	JOSEP-MARIA	MAIG	TERRA: R.M. PIR. ORIENTAL
PELLICER	RIBERA	IVAN-RAMON	MAIG	TERRA: R.M. PIR. ORIENTAL
PLEGUEZUELOS	LORENTE	F. GABRIEL	FEBRER	TERRA: R.M. PIR. ORIENTAL
SALA	HUGUET	JOSEP	JULIOL	ARMADA: Z.M. MEDITERRANI
SARRI	SOLÉ	FRANCESC J.	AGOST	TERRA: R.M. PIR. ORIENTAL
SOLÀ	BLASI	EDUARD	MAIG	TERRA: R.M. PIR. ORIENTAL
SOLÉ	ISANT	JORDI	MAIG	TERRA: Z.M. CANÀRIES
TORNÉ	CORTÉS	JAUME	AGOST	TERRA: R.M. PIR. ORIENTAL
VILADEVAIT	MILLA	JOSEP-MARIA	NOVEMBRE	TERRA: Z.M. BALEARS

Ple extraordinari

L'AJUNTAMENT MANTÉ LA CONFIANÇA A L'ALCALDE

Josep Huguet va guanyar la moció de confiança que ell mateix havia convocat en un ple que es va celebrar el passat dilluns dia 14 sobre el tema de les plus-vàlues. Els errors denunciats pel grup socialista en la liquidació d'aquest impost, van donar lloc a un debat polític en el transcurs de la sessió plenària. Huguet va obtenir set vots a favor, dos en contra i dos en blanc.

El ple s'inicià amb un informe de l'alcaldia amb el qual es va donar compte dels errors en la liquidació de les plus-vàlues, calificant-ho com un "error humà" i negant qualsevol acte de mala fe per part de l'equip de govern. L'alcalde refermà la confiança a l'equip administratiu encapçalat pel secretari Manuel Civís, de qui no va voler acceptar la dimissió que li havia presentat el passat dia 2.

Per la seva part, el secretari va admetre la seva responsabilitat manifestant que *"el tema era exclusivament administratiu i que seria un error convertir-lo en polític"*. En total, segons l'informe, s'han revisat 212 expedients i s'han retornat com a quantitats indegudes més els interessos més de 5'3 milions de ptes.

El conseller del PSC, Àngel Trigriner, es va mostrar satisfet per les devolucions i la revisió d'expedients, malgrat tot mostrà estranyesa *"perquè alguns s'havien liquidat bé i uns altres malament"*. Posteriorment va manifestar que havia avisat el secretari dels errors de liquidació.

Jordi Padullés, d'ERC, manifestà que a l'Ajuntament *"no existia un clima de diàleg"* i denuncià que *"l'oposició estava totalment marginada"*, lamentant que Agramunt hagués de sortir tantes vegades a la premsa per males notícies.

El representant del Partit Popular, Jordi Bertran, va sol·licitar que l'alcalde delegués les seves responsabilitats i el seu sou al primer tinent d'alcalde per considerar que tenia massa dedicació a la Diputació i no podia atendre els temes municipals.

El portaveu de CiU, Gabriel Balcells, va criticar l'estil del grup socialista en la seva actuació dins i fora del Consistori i d'informar abans a la premsa que a l'Ajuntament del tema en qüestió.

Nadal, Nadal

De nou ens trobem a les portes de Nadal. L'ambient de cada dia es transforma i la màgia del moment ens embolcalla. Les llars, els carrers, la gent... es vesteixen de lluentor per celebrar la seva arribada. És Nadal. L'aire es suavitzava, tot és confort, i dels nostres cors surten càntics de glòria.

Els desigs de pau, amor i felicitat són presents en les converses, en les salutacions. Desitgem de tot cor Bon Nadal o Bones Festes perquè són festes d'alegria, de felicitat, d'harmonia. Són festes de recolliment i d'estar en família. Són festes de màgia i d'il·lusió, sobretot per als infants que amb el seu somni daurat delecten els més grans.

Ha arribat el Nadal i amb ell la quietud, la bonança. El món s'atura per a lloar-lo i glorificar-lo. Els problemes, les preocupacions, les necessitats que s'han anat esdevenint al llarg de l'any són deixats de banda, arraconats, i amagats sota el vel del Nadal i la gent és curulla de presents per a celebrar-lo ufanosament sense miraments.

Però, no tanquem els ulls a la realitat, deixem-los ben oberts i contemplem amb el cor a la mà les inquietuds, les penalitats i els sofriments de la realitat. I fem que els desigs de pau, amor i felicitat no siguin senzillament paraules que s'emporta el vent, sinó fortes roques que perdurin més enllà d'aquests dies i per sempre.

Cantem tots, l'arribada del Nadal. I cantem ben fort perquè els nostres càntics de lloança i glòria arribin fins a tot el món, fins al més profund del cor i que el seu missatge de pau ens faci més humans.

Ha arribat el Nadal. Les campanes toquen joioses perquè ha nascut el Salvador.



J. Pijuan

La Coral d'Avui i la Infantil Bon Cant us desitgen unes Bones Festes Nadalenques i us conviden a assistir al tradicional Concert de Nadal que realitzaran al Casal Agramuntí el proper dia 26 a la una del migdia.



Tallers Joan Jové i Solé

C/. del Clos, 10

INDÚSTRIES JOVÉ BALASCH, S.L.

C/. de la Comtessa Aurembiaix, 7

Tel. 39 06 01

Fax 39 11 51

AGRAMUNT



**ESPECIALITAT EN
PINTURA DECORATIVA**

REVESTIMENTS TÈXTILS
CORTINATGES I RIELLS
PINTURES INDUSTRIALS
I EN GENERAL

APLICACIONES DE PINTURA CAPITAN, S. C. P.

C/. Jaume I, 12 - Tel. 973 / 39 04 03

AGRAMUNT

PALVI, SA

*Equips de recollida i
transport de residus*

Telèfon 39 12 48

AGRAMUNT



SERVEI
POST-VENDA
TÈCNIC

PRESTIGI EN CALOR

Electricitat **A. INVERNON**

C. del Molí Vell, s/n.

Telèfon 39 01 76

AGRAMUNT

RELOTGERIA - JOIERIA

ÒPTICA

E. LLAGUNES

ÒPTIC DIPLOMAT

Us ofereix tota classe de muntatge
d'ulleres graduades i de sol.

Carrer del Sió, 6 - Tel. 39 02 61

AGRAMUNT

VENC

MAGATZEM, PLANTA 1er PIS, PATI POS-
TERIOR AMB SORTIDA A ALTRE CARRER,
ESCALA FINS AL 2n PIS, SITUAT AL RAVAL
DE PUIGVERD, núm. 21 bis

AGRAMUNT (Lleida)

ANTONI PLA

Tel. (93) 337 23 07 - Tel. (973) 39 12 86

TRACTE DIRECTE

FUNERÀRIA

J. TORNÉ

Exclusiva de tots els serveis de **OCASO, S. A.**

Avda. Catalunya AGRAMUNT Tel. 39 08 62
(Edifici La Torre II)

MASSATGISTA DIPLOMADA

ENRIQUETA SÀNCHEZ

ARTROSI
ARTRITIS
RELAXAMENT

OBESITAT
CIRCULATORI
RECUPERACIÓ

(Hores convingudes)

C. del Clos, 28
AGRAMUNT Telèfon 39 06 73



Núm. 346
Any XXIX
Desembre 1992

Redactors:

Ramon Bernaus, Josep Bertran,
Pasqual Castellà, Montse Ortiz,
Joan Pijuan, Antoni Ponsa, Joan Puig,
Josep Rovira, Anna Santacreu,
Rosa Maria Sera i Núria Sorribes.

Col·laboradors:

Serafina Balasch, Jaume Cots,
Ramon Creus, Josep Farreny,
Jordi Martí, Pere Mora, Deudat Pont,
Paulí Ribera i Guillem Viladot.

Edita: Col·lectiu de Redactors d'Agramunt



Amb la col·laboració del departament
de Cultura de la Generalitat de
Catalunya



la Diputació de Lleida



i l'Ajuntament d'Agramunt



ACPC Membre de l'Associació
Catalana de la
Premsa Comarcal

Premi Humbert Torres d'Òmnium Cultural
Premi "Tassis-Torrent" Diputació de Barcelona

Imprimeix: Impremta-Offset Barnola

Redacció i Administració:

Plaça de l'Església, 1
Apartat de Correus, 10
Agramunt (Urgell)

Subscripció anual: 2.000 ptes.

A l'estranger: 2.500 ptes.
Número solt: 200 ptes.

Dipòsit Legal: L-138-1964

Per a subscripcions i anuncis:
Anna Santacreu. Tel. 39 00 96
o bé Pere Mora. Tel. 39 00 57

PORTADA: "Presentació de Jesús al Temple". Plafó
de la pradel·la del retaule del Roser del
s. XVII. Església d'Agramunt.

Foto: Joan Puig

La redacció, manifesta la no obligació d'acceptar
totes i cadascuna de les col·laboracions rebudes.
Per altra banda, la publicació dels articles signats, no
significa l'acceptació implícita del seu contingut per
part de l'equip redactor.

Es recorda que els treballs que enviïn els
col·laboradors a SIÓ, han d'estar signats, amb
l'adreça i el D.N.I.; si bé, es publicaran amb
pseudònim, sempre que els autors ho vulguin. Es
prega també, que no passin de foli i mig.

Els escrits que arribin a SIÓ, perquè puguin sortir
publicats en el mes de la data de la revista, han
d'ésser presentats a la redacció (Apartat 10) abans
del dia 25 del mes anterior.

*Estimats
lectors...*

"Qui perd els orígens, perd la identitat". Recordeu aquesta frase que durant la transició democràtica resumia l'esperit i l'esforç per recuperar un passat que ens havien amagat conscientment. Llastimosament una frase que encara continua vigent a tenor del que hem pogut veure les darreres setmanes amb motiu d'unes enquestes fetes entre els joves estudiants catalans.

En sentir i llegir les respostes dels joves enquestats, l'ànima em va caure als peus i espero que a molts els hi caigués la cara, de vergonya. Com és possible que joves universitaris estudiants d'història no sabessin en prou feines res de Franco, Tarradelles, Macià o Companys?. Imagineu-vos el que deu passar amb la resta d'universitaris o els estudiants de Batxillerat o Formació Professional.

No sé si els professors d'història, els inspectors d'ensenyament, els directors generals del ram i el propi Conseller s'hauran quedat tan tranquils, o bé hauran reaccionat. Aquest no és un tema que afecti únicament a la preparació dels nostres joves. És un tema del que depèn el futur del país. Tots estàvem tranquils pensant que els nostres governants tindrien com un dels principals objectius ensenyar als nostres fills d'on vénen, quines són les seves arrels per tal de que no perdin els seus orígens i, per tant, la seva identitat, tal i com es va intentar fer amb les generacions que vam viure la dictadura franquista.

Què s'amaga darrera aquesta política que ha fet possible que joves universitaris desconeguin qui eren Franco i Tarradellas?. Es tracta d'incompetència o mala fe?. En un cas o en un altre cal posar-hi remei urgentment. De moment jo estic disposat a tornar a reemprar la feina d'ajudar a recuperar el passat dels catalans com es feia des d'aquesta mateixa revista durant els anys de la transició, i a l'espera de que s'hi posi remei.

O és que ja no n'hi ha de remei i tots estem perdent irremissiblement orígens i identitat?.

Cordialment,

Bernat Jofre

Desembre de 1992

P.D. Bon Nadal i Felç Any Nou



GRUPO CONSIST SA
GRUCONSA

Carretera de Tárrega, s/n
Apartado de Correos nº 25
25310 Agramunt
(Lérida) España
Teléfono: (973) 39 02 00*
Telefax: (973) 39 02 08



SACS DE PAPER



PLÀSTICS



TRANSPORTS

Xocolata



Jolonch

AGRAMUNT



AUTO SERVEIS DEL SIÓ S.L.

Servei de grua permanent



Estem al seu servei a la

Ctra. de Cervera, s/n. (Polígon, nau 1 i 2)
Tels. Taller 39 22 31
Part. 39 01 50

AGRAMUNT



Reddis
ASSEGUANCES
GENERALS

FUNERÀRIA

Serveis de Companyies d'Assegurances

R. LLORENS

Trasllats a províncies

Carrer dels Estudis Nous, 15 Telèfon: 390 420
AGRAMUNT (l'Urgell - Lleida)

FERRETERIA MOLINET

Ronda dels Comtes d'Urgell, s/n. - Telèfon 39 04 58



CORRETGES
RODAMENTS
CARGOLS
EXTINTORS
PINTURES

MÀNEGUES
E I N E S
MATERIAL
ELÈCTRIC
PLÀSTICS

AGRAMUNT - LLEIDA

Històricament, la vila d'Agramunt, al llarg de l'Edat Mitjana, va estar fortament lligada a les vicissituds del comtat d'Urgell, del qual en formava part. Precisament, fa pocs dies s'ha celebrat a Lleida un cicle de set conferències, organitzades per l'Institut d'Estudis Ilerdencs, que tractaren diversos aspectes del comtat d'Urgell. És una bona ocasió, doncs, per parlar una mica de la història d'aquest comtat i de l'Agramunt medieval.

AGRAMUNT, CAPITAL ECONÒMICA DEL COMTAT D'URGELL

ORIGINÀRIAMENT, la creació del comtat es degué a la intervenció dels reis francs. El primer comte conegut fou Borrell I, en el llunyà segle IX. També en va ser comte el famós Guifré el Pilós (870-897). El nucli primitiu del comtat d'Urgell es situà al voltant de la Seu d'Urgell, on el bisbe hi tenia una forta influència. En una famosa acta de consagració de la Seu, el 831, hi consten 129 pobles del comtat. Poc a poc, els comtes iniciaren una llarga època d'expansió territorial, des de la muntanya cap al sud, en una lluita aferrissada amb els musulmans. Durant el segle XI hi hagué un fort creixement dels dominis d'Urgell. Ocupat bona part del Solsonès, el 1020 es conqueria

Guissona. Amb Ermengol IV, el comtat s'anà ampliant fins a l'ocupació de les terres del Baix Urgell, Agramunt i Balaguer foren les conquestes més assenyalades. Concretament, Agramunt fou incorporat al comtat d'Urgell el 1070, mentre que Balaguer queia en mans cristianes el 1105. Pràcticament, al segle XII, es consolida tot el gran territori del comtat (que coincidia quasi bé exactament amb els límits del bisbat), que s'extenia per les actuals comarques de l'Alt Urgell, el Pla d'Urgell i la Segarra, l'Urgell, el Pla d'Urgell i la Noguera. Els comtes, a mesura que anaven avançant, feien una hàbil política de repoblació i colonització de les terres conquerides a l'Islam. Sens dubte, és el moment de creació de moltes de les nostres viles

actuals. També cal dir que, al segle XII, Balaguer es convertí en la capital política del comtat, la Seu d'Urgell en la capital religiosa, i Agramunt en el motor econòmic dels comtes d'Urgell. Efectivament, Agramunt, d'ençà la seva conquesta, el 1070, rebé molts favors per part dels comtes d'Urgell, que veien la vila com un fort nucli de forta projecció social i econòmica, amb una activitat creixent, sobretot ben

Balaguer es convertí en la capital política del comtat i Agramunt en el motor econòmic dels comtes d'Urgell.



Vista d'Agramunt l'any 1880, on encara es pot apreciar restes del castell, a l'esquerra.



Monedes encunyades a Agramunt.

significatiu a partir de l'allunyament del perill musulmà, que patí una forta derrota amb la conquesta de Lleida el 1149. Molt aviat, els comtes d'Urgell afavoriren la consolidació i el creixement d'Agramunt. Així, el comte Ermengol IV atorgà als agramuntins, el 1163, una important carta de població, que afavoria notablement la vida dels pobladors d'Agramunt amb una sèrie de privilegis. Aquesta disposició col·locava la primera pedra del que seria el règim municipal d'Agramunt – recordem que el nom del govern de la vila era el de paeria, com Tàrrega, Balaguer, Cervera o Lleida–, i els eixos del desenvolupament econòmic. Ben aviat Agramunt es poblà d'artesans, mercaders i comerciants, tot desenvolupant la menestralia, i amb celebració d'importants mercats i intercanvis. Recordem que la vila acollí també un actiu call jueu. Els comtes d'Urgell tenien molt d'interès en la prosperitat d'Agramunt, car aquells burgesos, artesans i comerciants eren uns bons aliats, i un gran ajut econòmic, enfront de les agressions que sovint protagonitzaven els senyors feudals. Efectivament, Agramunt només depenia del comte, i els seus habitants eren lliures dels abusos dels feudals amb els seus vassalls, fets ocorreguts sobretot a les zones més ruralitzades del país.

Un altre fet cabdal en la història d'Agramunt és la decisió dels comtes d'Urgell d'encunyar la moneda pròpia del comtat a la capital de la Ribera de Sió. Són els famosos "sous agra-

Agramunt només depenia del comte, i els seus habitants eren lliures dels abusos dels feudals.

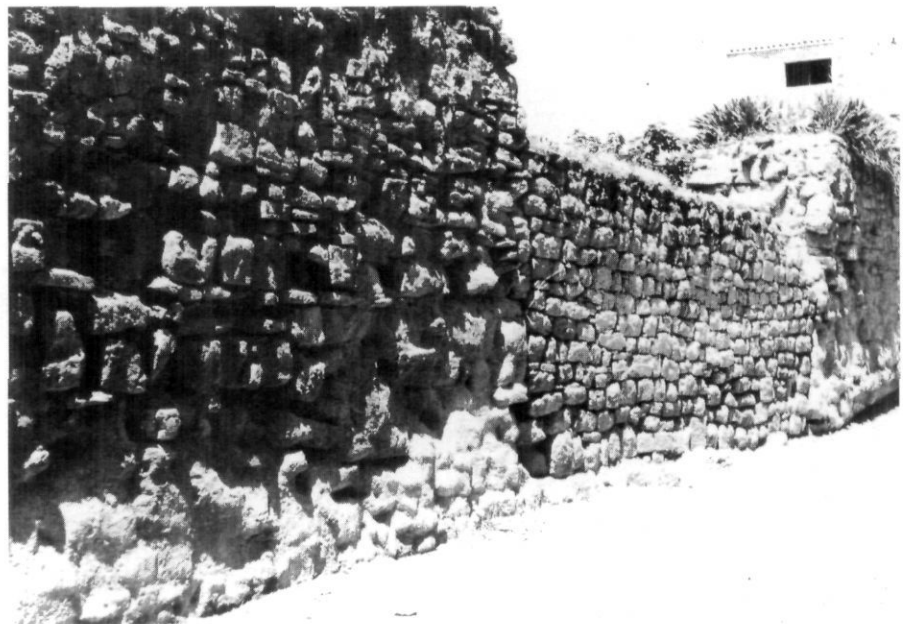

Restes de la muralla que envoltava la vila medieval.

munts", que donaren a Agramunt l'empenta definitiva per a convertir-se en la capital del creixement econòmic del comtat d'Urgell. Encunyar moneda sempre ha estat un dels elements més importants de qualsevol poder polític, al llarg de la història. Per tant, el sou agramuntí, convertit en moneda comtal, tingué una importància cabdal en l'assentament i reforçament del paper dels comtes d'Urgell com a sobirans del seu comtat, en el segle XII.

També ressalta amb lletres d'or en la història d'Agramunt i de tot el comtat d'Urgell, la famosa i gran assemblea de Pau i Treva de l'any 1187, convocada pel comte Ermengol VIII, precisament, a la vila d'Agramunt. Hi assistiren l'arquebisbe de Tarragona, el bisbe d'Urgell, i nombrosos magnats de tot el comtat d'Urgell. Deuria ésser un acte molt solemne, celebrat a l'església de Santa Maria d'Agramunt, que en aquell any de 1187 es trobava encara en fase de construcció. De ben segur, seria un acte que deuria impactar fortament als agramuntins d'aquell moment. Què significava aquesta assemblea? En ella, el comte d'Urgell establí unes lleis que anaven encaminades a protegir els seus súbdits, i els béns materials més preuats amb la Pau i Treva del comte, per tal de contrarrestar i castigar la bel·licositat i els aldarulls armats dels senyors feudals,

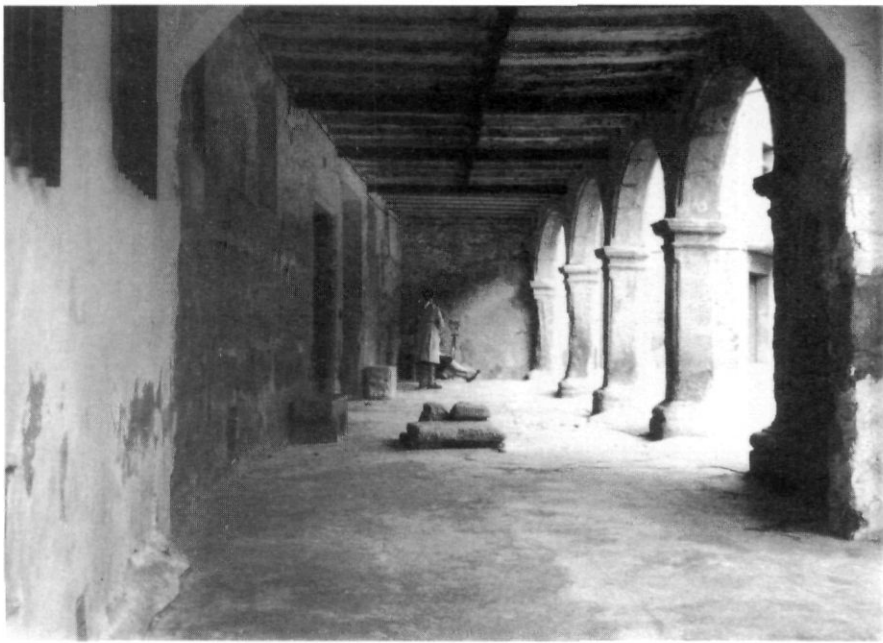

Coberts de la casa Anyés, en la zona més vella de la vila.

La Pau i Treva de 1187 d'Agramunt protegia homes i béns de l'Església, els ordes del Temple i de l'Hospital, i donaven seguretats als camins i vies públiques, als mercaders i als altres súbdits dels comtes d'Urgell.

que tant de mal feien al desenvolupament socio-econòmic d'Urgell, i al mateix govern polític del comte, sempre amenaçat per aquests magnats, sovint fortament armats i resguardats en els seus castells. La Pau i Treva de 1187 d'Agramunt protegia els homes i béns de l'Església, els ordes del Temple i de l'Hospital, i donaven seguretats als camins i vies públiques, als mercaders i als altres súbdits dels comtes d'Urgell: burgesos, colons, pagesos, pastors, vídues i orfes, amb els seus béns, cases, collites, bestiar i eines agrícoles. També es prohibí l'incendi provocat i la lluita armada al llarg de moltes festivitats de l'any (la Treva de Déu). Es tractava, doncs, de la protecció comtal envers la població i els béns essencials de la vida

econòmica i social, i d'afavorir el creixement i l'assentament dels colons en les terres conquerides als sarraïns, i en general, a la lliure circulació de persones i mercaderies, i del respecte a la mateixa moneda del comtat, el sou agramuntí. Tots els assistents (el document recull un total de 119 signatures) juraren, davant les autoritats eclesiàstiques i del mateix comte, el compliment d'aquests pactes de Pau i Treva. Molts d'aquells nobles formaven part de la gran aristocràcia d'Urgell i Catalunya: Montcada, Cardona, Pinós, Cervera, Ribelles, Tarroja, etc. És, sens dubte, un dels documents més importants de tota la llarga història del comtat d'Urgell.

Al segle XIII, el comtat d'Urgell entrà en una etapa de declivi i de creixent lluita nobiliària pel domini del poder del comtat. Molt sovint, els comtes d'Urgell, vinculats als reis de Castella i Lleó per les aliances matrimonials, eren absents de les terres d'Urgell. Això fou aprofitat pels grups feudals armats. Particularment, els Cabrera, vescomtes d'Àger, protagonitzaren nombrosos aldarulls, fins a arribar a esdevenir la segona gran dinastia dels comtes d'Urgell. El paper d'Agramunt, però, continuarà essent important. Un fet polític destacat, que es signà a

Agramunt, fou el pacte d'aliança entre la comtessa Aurembiaix d'Urgell i el rei Jaume I, l'any 1228. Cal dir també que diversos comtes d'Urgell, al llarg de l'Edat Mitjana, seguiren atorgant a Agramunt, nous privilegis i immunitats.

Seria molt llarg l'anar resseguint tota la història del comtat d'Urgell. Potser en una altra ocasió podrem descriure fets històrics rellevants. Direm, però, que el comtat d'Urgell es convertí en un dels territoris polítics de Catalunya que mantingueren la seva independència respecte al domini del casal de Barcelona, els comtes-reis de Catalunya-Aragó. En ple segle XIV, Ermengol X construí un fastuós panteó comtal al monestir del Bellpuig de les Avellanets (fundat pels comtes el 1166), que demostra la gran potència de la casa d'Urgell. Malgrat tot, la influència dels comtes de Barcelona, a partir del segle XIV, fou cada cop més acusada al comtat. En efecte, la tercera dinastia dels comtes d'Urgell passà a mans d'una branca de la família reial, amb el comte Jaume I (1347). Molt conegut és el fet que el comte d'Urgell Jaume II "El Dissortat" aspirava al tron reial. Ja sabem, però, que el Compromís de Casp afavorí un altre pretendent, Ferran d'Antequera. Aquest fet originà una guerra que acabà amb la derrota de Jaume el Dissortat. Precisament, en aquell any de 1413, Agramunt fou assetjada pel rei Ferran, i a la fi, capitulà. A partir d'aleshores, derrotat Agramunt i el comtat d'Urgell, tots aquests territoris foren incorporats definitivament a la corona. Significativament, amb la caiguda d'Agramunt acabava la llarga independència del comtat d'Urgell. Encara, però, Agramunt demostrà la seva força, davant la Corona, durant els segles XV i XVI, en què pogué mantenir els antics privilegis concedits pels comtes d'Urgell, sempre tan donats a afavorir els agramuntins.

Molts segles d'història d'Agramunt foren marcats per la pertinença al comtat d'Urgell. Esperem que aquest petit article hagi contribuït un xic a divulgar alguna de les planes glorioses de la història d'Agramunt, de l'antic comtat d'Urgell, i de Catalunya.

Gener GONZALVO i BOU



Detall del Naixement, de la predel·la de l'altar barroc del Roser. Església parroquial d'Agramunt.

El President i Consellers
del Consell Comarcal feliciten el Nadal als Urgellencs
i els desitgen un bon any 1993



CONSELL COMARCAL DE L'URGELL

Concerts de Nadal

1992 - 93

26 de desembre

TORNABOUS. 1/4 de 2 del migdia.
Orfeó Nova Tàrrrega.

27 de desembre

TALLADELL. 1/4 d'1 del migdia.
Coral St. Pere Claver de Verdú.

OMELLS DE NA GAIA. 3/4 de 2 del migdia.
Orfeó Belianenc.

ALTET. 1/4 d'1 del migdia.
Coral Avui d'Agramunt.

1 de Gener

MALDÀ. 6h. tarda. Local Cultural.
Coral Joia de Maig d'Anglesola.

3 de Gener

VILAGRASSA. 3/4 d'1 del migdia.
Coral St. Pere Claver de Verdú.

SANT MARTÍ. 3/4 de 2 del migdia.
Orfeó Nova Tàrrrega.

CASTELLSERÀ. 3/4 d'1 del migdia.
Orfeó de Bellpuig.

PREIXANA. 3/4 d'1 del migdia.
Orfeó Belianenc.

CIUTADILLA. 3/4 d'11 del migdia.
Coral Avui d'Agramunt.

6 de Gener

PUIGVERD D'AGRAMUNT.
3/4 de 12 del migdia
Orfeó de Bellpuig.

LA FULIOLA. 3/4 d'1 del migdia.
Coral Joia de Maig d'Anglesola.



CONSELL COMARCAL DE L'URGELL

Amb la col·laboració dels Ajuntaments i parròquies de la comarca de l'Urgell.

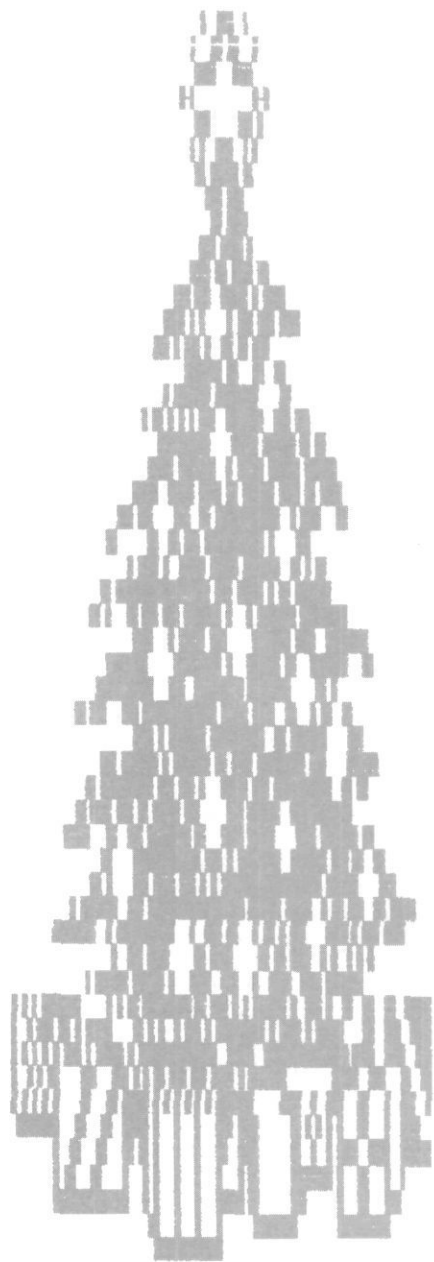

Bon Nadal

i

Feliç Any Nou

**Amb els millors desitjos
de pau, joia i prosperitat**

Passeig de Ronda, 30 - 1er, 2a
Tels. 26 21 51 / 26 90 66
FAX (973) 26 90 66
25003 LLEIDA



Àngel Guimerà, 26 bis
Tel. 39 10 75
FAX (973) 39 10 75
25310 AGRAMUNT

Finestra educativa

ECOLOGIA ÉS SOLIDARITAT I COMPROMÍS

Molt sovint, quan pensem en el medi ambient, ens limitem a defensar l'ocellet o l'arbret del nostre entorn, ens quedem amb alguns titulars de la premsa sobre els grans problemes del planeta: el forat a la capa d'ozò, el canvi del clima, el deteriorament de les selves tropicals... Tot ho veiem molt llunyà, no acabem d'aconseguir portar aquests problemes a la nostra vida quotidiana.

Si reflexionem a fons sobre aquest tema, obligatòriament ens hem de qüestionar el model de societat en què vivim, societat basada en la producció massiva per abaratir costos, que ens porta un model econòmic ple de contradiccions.

A Brasil gairebé es regalen les terres a grans terratinents per fer-les productives, permetent, així, la destrucció de l'únic pulmó del món...

A Barcelona, Collserola és un parc protegit, pulmó de Barcelona, on els propis ciutadans no respecten les lleis que el protegeixen, destruint-lo, inconscients del benefici que els comporta...

Podríem omplir planes d'exemples en els quals es veu clar el desastre on ens està portant el nostre model de societat. Massa sovint ens deixem vèncer per la idea que nosaltres, ciutadans normals i corrents, res hi podem fer,



que les solucions les han de posar els de "dalt", els qui manen, podríem dir que això és cert en part, però nosaltres hem de començar a canviar la nostra actitud passiva, per una actitud positiva, hem de començar a preocupar-nos del que passa en el nostre entorn, en el nostre poble. Ens hem d'informar de tot allò que es pot millorar per aconseguir un poble més net, més sa, més bonic, més just, més humà... i així poc a poc, començant per les coses més senzilles i

propres arribarem a ser forts per canviar les que no ho són tant i potser sí que aconseguirem entre tots deixar una terra diferent als nostres fills.

Bé, cadascú pot reflexionar-hi, treure'n les seves conclusions i actuar en conseqüència, per la nostra part pensem que tot es resumeix en dues paraules que ho diuen tot: "Solidaritat i compromís".

A.P.A.
C.P. "Macià-Companys"

T'agradaria ésser protagonista d'un programa de ràdio?

Vine, apunta't a l'equip de **RÀDIO SIÓ** i viu tota l'emoció de la radiodifusió.

Ens cal la teua col·laboració.

Plaça Mercadal, 7
Telèfon 39 04 21

—Llibreria
—Papereria

Plaça del Pou, 2
Tel. 39.04.25
AGRAMUNT

L'ESPIGA

EUROPA

ÉS UNA GRAN ESCOLA D'IDIOMES!

PRACTICAR IDIOMES ÉS UNA FORMA DE CONÈIXER GENT, PAÏSOS, FER AMICS, COMUNICAR-NOS, DESCOBRIR CULTURES I ENRIQUIR-NOS ALHORA

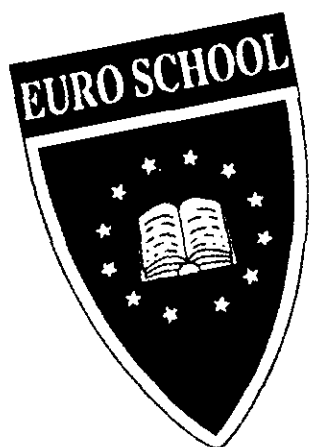

EURO SCHOOL

- Alemany
- Català
- Italià
- Anglès
- Francès
- Repassos

Entra amb nosaltres a Europa!

Avgda. J. Mestres, 23 - Tel. 391037. AGRAMUNT

Avgda. Pere III, 35 - Tel. 445161. BALAGUER

Ctra. d'Agramunt, 10 - Tel. 400033. ARTESA DE SEGRE

BON NADAL - MERRY CHRISTMAS - JOYEUX NOËL

FELIZ NAVIDAD - FRÖHLICHE WEIHNACHTEN



GENERALITAT DE CATALUNYA

BASES $\frac{D}{E}$ $\frac{1892}{1992}$

CENT ANYS DE CATALANISME

MANRESA

EXPOSICIÓ

Una visió completa i suggestiva dels símbols, els fets i les personalitats que defineixen aquests cent anys de recuperació de la identitat nacional catalana.

27 de novembre de 1992 - 17 de gener de 1993

Reials Drassanes de Barcelona
Sala Marquès de Comillas (Museu Marítim)
Metro L. 3, autobusos 14, 18, 38, 57, 59, 64 i 91

Horari:
De dimarts a dissabte: de 10 matí a 8 vespre.
Diumenges: de 10 matí a 3 tarda.
Dilluns: de 3 a 8 tarda.

Visites comentades per a grups:
Cal concertar-les al telèfon 210 24 58 de dilluns a divendres

A l'Exposició es poden adquirir publicacions, pins i altres materials commemoratius, i conèixer els programes informàtics interactius sobre Història de Catalunya i el joc, per a ordinador, de les Bases de Manresa.

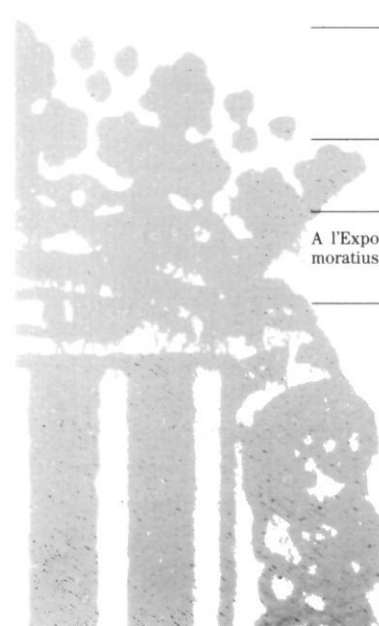

BASES DE 1892 MANRESA



Nova Sèrie 50 John Deere

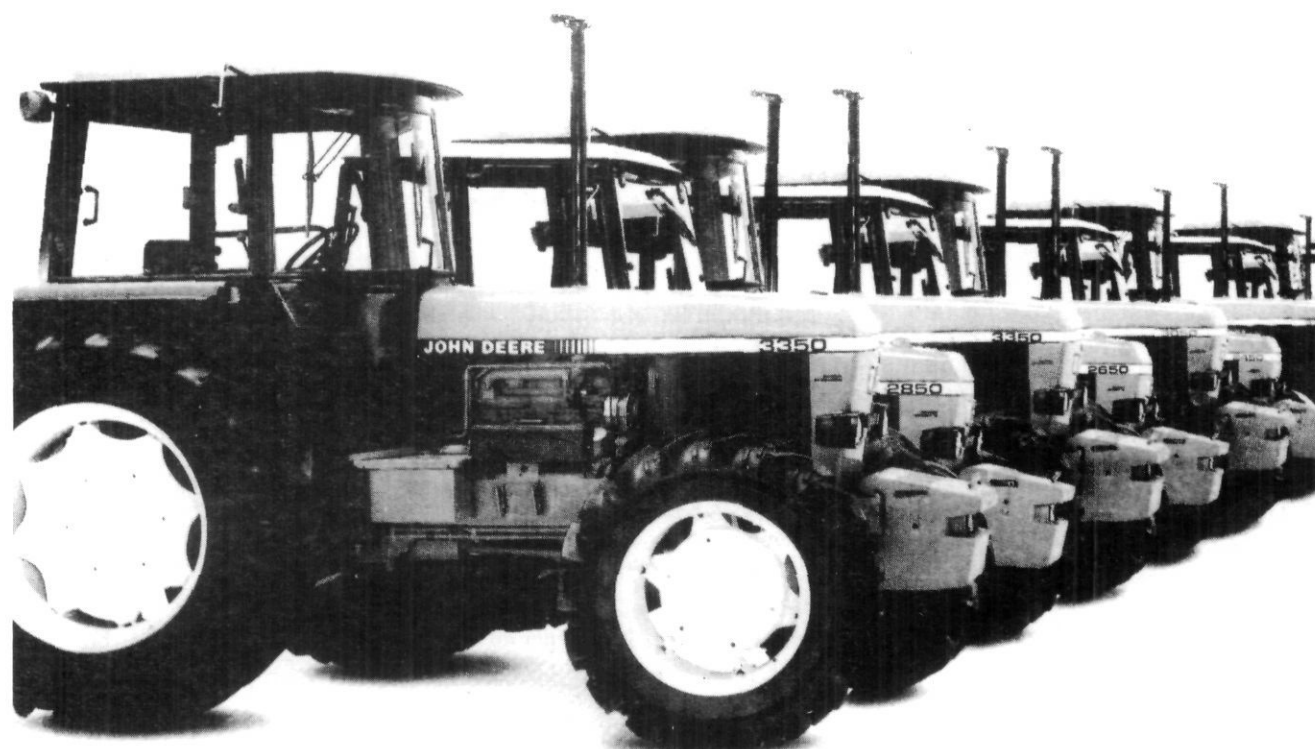

LA QUALITAT ÉS LA NOSTRA FORÇA



1837-1987
150

CONCESSIONARI JOHN DEERE

VICENS

TRACTORS I MAQUINÀRIA AGRÍCOLA

Carretera N-II, Qm. 486'800 - Apartat 57 - Telèfon 60 04 50
MOLLERUSSA

"LA TERRA I TU"

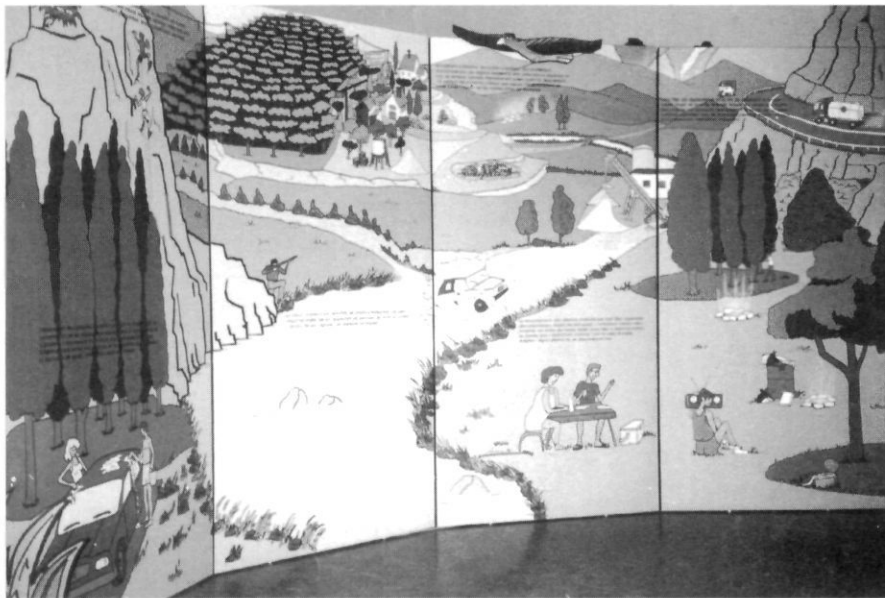

Actualment el nombre d'habitants de la terra ha arribat gairebé a la xifra de 6.000 milions. Una part d'ells, una minoria rica, consumeixen la major part dels recursos del globus terraquí. La resta, la gran majoria pobre, lluiten per subsistir. L'enfrontament continu entre aquests dos extrems té, per al nostre planeta, un impacte destructor que va limitant cada cop més els mitjans que permetrien a tots els pobles de la terra viure i progressar.

Progressar no vol dir avançar sols. Els recursos naturals són la font d'aquesta riquesa mal repartida. Ens cal avançar de manera que aquest progrés arribi a tothom. I nosaltres, què podem fer?

Les persones preocupades pel medi ambient no poden deixar-se portar pel pessimisme i abocar-se a una postura còmoda de no fer res. Al contrari, cal convèncer-se que tothom a nivell individual pot fer una aportació, més gran o més petita, que ajudarà a la lluita comuna de defensa del nostre planeta.

Ho tenim a les mans, en la nostra actitud: caldrà que anem assumint totes aquelles accions que ajudin a preservar els nostres recursos naturals. És un deure i una necessitat incorporar a la nostra vida aquest sentiment de corresponsabilitat en el desenvolupament sostingut de la nostra societat.

Recull de textos realitzat pel grup juvenil ALERTA VERDA d'Agramunt, sobre l'exposició la Terra i Tu de l'Institut d'Estudis Ilerdencs de la Diputació de Lleida.

SI imaginem la situació de l'espècie humana des de la seva aparició sobre la superfície de la terra fins a l'actualitat ens adonarem que hi ha moltes diferències. Hem assolit multitud d'avantatges. L'esperança de vida és cada vegada més alta, hem vençut moltes malalties, construïm màquines que ens ajuden a la nostra feina, obtenim i manipulem grans quantitats de matèries primeres, transportem materials, informacions i persones entre punts oposats del planeta, la nostra capacitat intel·lectual s'ha desenvolupat enormement, les cultures s'han diversificat... Això s'ha traduït en un increment inqüestionable de la nostra qualitat de vida.

És ben cert que tenim un grapat de greus problemes sorgits de les malalties de la nostra "civilització", com ara la contaminació, el malbaratament energètic, la destrucció dels recursos, etc., una situació ben bé dramàtica i d'abast mundial. És ben cert que fan falta

"Cal convèncer-se que tothom a nivell individual pot fer una aportació que ajudarà a la lluita comuna de defensa del nostre planeta".

grans inversions i grans decisions preses pel conjunt de governs de tot el món per sortir d'aquest lamentable entrebanc.

La nostra qualitat de vida ha estat assolida d'una forma equiparable per tots els habitants del planeta? És compatible amb l'existència d'altres éssers vius al planeta? És fruit de l'explotació desmesurada dels recursos del planeta?



Subscriuiu-vos-hi!



GESTORIA FEIXA

Sabateria, 6

AGRAMUNT

Tel. 39 06 31

- Tota classe de gestions davant Organismes Oficials
- Assegurances Socials
- Assessoria Fiscal i Laboral

AIRE CONDICIONAT
CALEFACCIÓ
T.V. - VIDEO
PARKING PRIVAT
SALÓ CONVENCIONS
SALÓ BANQUETS
SERVEI BAR-RESTAURANT



HOTEL BONCOMPTE ★★

Plaça Sant Cristòfol, 1
Tels. 46 10 02 - 46 10 03
Fax 46 10 04

PONTS
(Lleida)

ANGEL EROLÉS



**FORJA
METALL
DISSENY**

PER A LA
CONSTRUCCIÓ
I L'HABITATGE

C/. Ferrocarril, 16
Tel. 50 11 34
25300 TÀRREGA

PRETENSATS

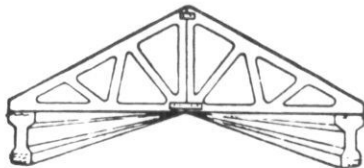

CUÑAT, S. L.

Avda. Catalunya, 13 Tel. 39.01.15 Apartat 26
AGRAMUNT Urgell-Lleida

ROS ROCA S.A.

ELS ESPECIALISTES EN EQUIPS
PER A SERVEIS MUNICIPALS,
AGRÍCOLES I INDUSTRIALS

Cortinatges i Tapisseria

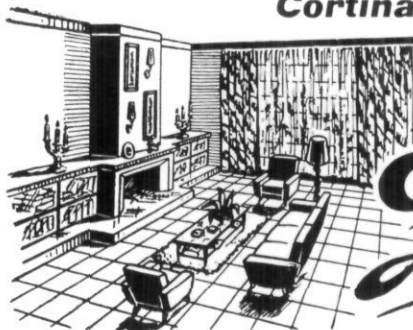

DECORACIONS

Lurita

Avgda. Catalunya, s/n.
Teléfon (973) 39 03 39
25310 AGRAMUNT

VISILLOS
MOQUETES
TAPISSAT
DE PARETS
PINTAT DE
PISOS
ESTUCATS
EMPAPERATS

Poesies

AL NOSTRE VOLGUT PONT DE FERRO

*Tota un joia tenim
que sembla que hem oblidat
quantes visites tenia!
no venia foraster, que no anés a visitar-lo
i tots nosaltres també.*

*Tant petits, mitjans i grans
tots hi feiem berenades,
o a buscar aigua a la font,
en pujàvem tan contents
que sols pensàvem en tornar-hi.*

*Els humans que tenim cor,
molt poc ens en recordem,
ell que de ferro és...
que no té cor ni entranyes,
és com que fos nostre pare
tota l'aigua ens regala.*

*Si el canal i ell ens oblidessin,
com tots nosaltres hem fet,
potser no tan nets seríem.*

*Si tanta herba no hi hagués,
i un xic arreglat estés,
sols un cop a l'any es fes
una ballada de sardanes
i també una berenada.*

*Potser els forasters tornarien a visitar-lo,
i tots nosaltres també
segur que ens agradaria,
i tornaria a ser l'orgull de tots nosaltres.*

M.S.



És la vila d'Agramunt
laboriosa i gentil
que amb el treball dels seus habitants
és una terra molt fèril.

Com si fos un gran jardí
de clavells, roses i ponzelles
els eixerits donzells
i les formoses donzelles.

Quan arriben les grans diades
com les festes de Nadal
els bons torrons que es fabriquen
nostres taules alegraran.

Els deliciosos pastissos
que els nostres pastissers ens faran
alegraran nostres festes
i el paladar ens delectarà.

Tambè la lllaminera xocolata
que aquí a Agramunt és tan tradicional
sempre ha estat aliment, alegria
tant pels petits com pels grans.

Entre boira, gebre o neu
entre arbres i pessebres
cantarem nostres cançons
i ens faran la vida alegre.

I per coronar les festes
que amb tanta alegria hem celebrat
bon xampany o el cava
per molts anys ens hem desitjat.

JOSEP BARRERA i BARDES



GRAN MERCAT

El Rebost

Carrer de Sió, 15



XOCOLATA • CAMELS • CONFITS

Una llarga... i dolça tradició

Fabricats per R. VICENS, S. A.

Ctra. de Tàrrrega, s/n.

Telèfon 390.607



RENAULT

TALLERS J. VALLS S.L.

Servei de Planxisteria i Grua
Càrrega d'aire condicionat

Ctra. Artesa-Tàrrrega, Km. 12'800

Tel. 39 03 34 - Fax: 39 12 84

AGRAMUNT

MAQUINÀRIA AGRÍCOLA



JOSEP MARTORELL

Fontaneria **Electricitat**
Electrodomèstics

VILANOVA

Tels. 39 08 90 i 39 02 23

Guimerà, 13

AGRAMUNT



Restaurant
Cafeteria
Discoteca
Sala de Festes
Piscines
Pista d'Estiu
Video-Set

Estacions de
Servei a:

Agramunt
Cubells
Montgai
Mont-roig

Establiments

E. S. A.

Tels. 390802
390202 - 390142

AGRAMUNT



LES DEIXALLES QUE PRODUÏM

Tancar les deixalles domèstiques en una bossa i posar-les en el contenidor semblen actes ben simples, però cal saber que els beneficis que tenim com a consumidors també tenen uns inconvenients i en aquest cas hem de recordar la nostra responsabilitat respecte dels residus que generem. Algunes actuacions ens desmereixen com a ciutadans.

Comprendre els problemes que generen les deixalles suposa ser conscients que:

- Desaprofitem uns productes que procedeixen de la terra i que tenen uns costos de fabricació que paguem entre tots.
- Col·laborem en l'exhauriment de minerals no renovables (petroli, alumini, ferro...).
- Participem en la desaparició de les espècies vegetals i animals.
- Augmentem la contaminació, en fer més demanda de productes suposa l'augment de fabricació, transport i residus contaminants que van a l'aigua, la terra i a l'aire.
- Alterem la bellesa del paisatge amb l'augment d'espais per abocadors.

A Catalunya, la mitjana d'escombraries és d'1 kg. per persona i dia.

A l'estat espanyol, el percentatge de tipus de residus és el següent: 38 % de matèria orgànica, 20 % de paper i cartró, 14 % altres, 11 % vidre, 9 % plàstics, 4 % metalls, 4 % tèxtils.

Amb la nostra actuació responsable vers les deixalles, podem col·laborar en l'estalvi familiar, social i ecològic. Algunes propostes de millora són:

- Reduir el consum de productes que generen les deixalles comprant productes més durables i amb el mínim embalatge.
- Reutilitzar al màxim els productes, vidre, paper, bosses de plàstic...

- Separar a casa els productes reciclables, nets. Actualment es pot reciclar:

• **Vidre:** Encara no es llença tot el vidre als contenidors especials, cal més col·laboració familiar i ciutadana en aquest sentit.

• **Piles:** Per a les piles botó i les piles normals hi ha contenidors especials en els comerços que ho han sol·licitat, a l'Ajuntament, al Col·legi Públic i al Casal d'Avis. Hem de recordar que una pila alcalina conté mercuri per a contaminar l'aigua que consumeix una persona en la seva vida i una pila botó 8 vegades més.

• **Medicaments:** Totes les farmàcies recullen els sobrers per a fer-los arribar a dipòsits controlats.

• **Olis de motors:** Els mecànics que ho sol·liciten, al Departament de Medi Ambient, disposen d'un servei de recollida.

• **Paper:** Els recuperadors locals (drapaires), recullen el paper i cartró per separat.

Aquest mes de desembre podem anar guardant en capses el paper i cartró ben nets i per separat. Es farà una recollida general per a valorar si la quantitat de paper que la població recull compensa el cost del transport. Si la col·laboració de la població és general es podrà instal·lar contenidors per a paper i alguns per a cartró.

Amb una mica d'organització dels nostres hàbits podem evitar que en passejar pel nostre entorn ens trobem munts de deixalles que contaminen i desmilloren el paisatge.

Si el nostre terme és la casa de tots, doncs, l'hem de cuidar i també el podem fer respectar presentant així uns models constructius per a les noves generacions.

Dolors Carreras

Coordinadora de Medi Ambient i Comunitat

SERVEIS 10

✓ LLOGUER i VENDA

✓ TRASPASSOS LOCALS

✓ VALORACIONS DE FINQUES

✓ ADMINISTRACIÓ DE COMUNITATS DE VEÏNS

Àngel Guimerà, 10
Telèfon - Fax 39 23 24
AGRAMUNT

PISOS - GARATGES
LOCALS COMERCIALS
APARTAMENTS (PLATJA i MUNTANYA)
FINQUES EN GENERAL

Informació i reserves:



ZURICH
SEGUROS

El Liri Blau

VENDA AL DETALL I DISTRIBUCIÓ DE PRODUCTES NATURALS

- **HERBORISTERIA i ESPÈCIES**

- Li fem les barreges que necessiti
- Descomptes a partir de 1/2 kilo

- **ALIMENTACIÓ INTEGRAL**

- Amplíssima varietat.
- Proteïnes vegetals (tofu, seitan), couscous, melassa, maionesa, ketchup, algues, salses especials, caves, torrons, polvorons,...

- **DIETÈTICA**

- **COSMÈTICA NATURAL**

- Xampús, suavitzants, mascarilla capilar.
- Tints i henes naturals.
- Tot tipus de cremes i gels, desodorants, dentrífics,...
- Perfums i colònies.
- Sals de bany curatives i afrodisiaques i moltes coses més.

- **CONSULTORI DE MEDICINA NATURAL**

- Tele-radiestèssia: diagnosi a distància.
- Tractaments per ultrasons.
- Correcció d'esquinços i cervicals.
- Massatge japonès de Shiatsu.
- Reflexologia podal.

Novetats!!

- **BÀLSAM DEL TIGRE ROIG I BLANC**
- **LLIBRERIA NATURISTA I ESOTÈRICA**
- **MÚSICA NEW-AGE**
- **ARTICLES ESOTÈRICS:**
Incensos, Creus de Caravaca, Rosa Jericó, Talismans, Anells, Figures sants,...

C/. Sant Pelegri, 37

☎ (973) 50 07 97

25300 TÀRREGA (Lleida)

Visitin's sense
cap compromís.

L'informarem.

Qualitat, seriositat i
bons preus ens avalen.

I ja ho sap. Per Nadal...
faci un bon regal!

Molt bones
festes a tots

Gent, fets, coses...

Particularitats d'un carrer

COM és aquest carrer? Aquest carrer és com els altres, o com molts d'altres, però diferent de tots els altres, i amb unes particularitats molt seves, molt pròpies, que el distingeixen de la resta de carrers que formen l'entramat de la vila i de fora vila.

Fins aquí, sembla ser que la descripció pot ser vàlida per fer-la qualsevol veí, però en recórrer a les particularitats és quan tracem l'autèntica imatge que l'identifica i, per extensió, que el diferencia de tots els altres.

Anem, doncs, a esbrinar alguns dels trets particulars que basteixen la identitat d'aquest carrer.

Per començar, la primera cosa que cal fer és una aproximació més o menys exacta (no l'he amidat mai) de les seves mides, tant de llargada com d'amplada: la qual cosa ens demostra que amb els seus cent metres mal comptats d'extensió i una calçada que no permet creuar-s'hi dos vehicles, és un carrer d'una categoria compresa per sota de la mitjana dels carrers del poble. Malgrat tot, pels veïns és un bon carrer, el millor carrer de tots. Les voreres són estretes, i en algun indret ben just si existeixen. Malgrat tot... és el millor carrer de tots!

Anem a veure, ara, els edificis, les cases de banda i banda, i la gent que s'hi aixopluga. La primera del reng, una bonica casa (de fet totes són boniques o, si més no reuneixen unes qualitats d'habitatge força dignes) acull sota el seu sostre només tres persones; la següent, com la tercera, s'han de conformar en només dues cadascuna; a la que segueix, la família la formen quatre persones; a continuació una amb dos pisos i dues persones; després tres més de família en una altra casa; a la del costat, sis persones en dos pisos, i al costat tres persones en tres pisos; al següent cinc persones més en dos pisos; i acaba el reng amb dos pisos i una sola persona. L'altre reng es distribueix de la següent manera: primera casa, cinc persones, a la segona només dues; tercera casa amb dos pisos i dues persones; a continuació una casa per tres persones; al costat dos pisos per tres persones; tot seguit casa de quatre pisos i deu persones; a continuació dos pisos i dues persones; segueix amb dos pisos més per una sola persona, i finalitza amb dos pisos habitats per set persones. A més a més cal dir que hi ha quatre cases tancades del tot, és a dir, que no s'habiten en cap època de l'any, i que uns altres dos habitatges, només s'usen a l'estiu i en caps de setmana.

En total, el nombre d'habitants del carrer és de seixanta-sis persones, de les quals només vuit són menors de quinze anys, mentre que de la resta la majoria correspon a persones grans (no pas velles). De les esmentades seixanta-sis persones, trenta-cinc de les quals són del gènere masculí i la resta del femení. I entre els homes només un és víduo, mentre que entre les dones s'hi troben nou vídues. No vull pas insinuar amb aquestes dades que els homes s'ho mirin dues vegades abans d'establir la residència en aquest carrer, no, són simplement unes dades tan originals com ho poden ser d'altres, qualsevol.

A. PONSÀ

Demografia

(Mes de novembre de 1992)

NAIXEMENTS:

Ricard González i Guasch dia 31 d'octubre
Joan-Xavier Pubill i Martínez dia 16

MATRIMONIS:

Miquel Fontova i Puig i
Teresa Mestres i Gabarró dia 7
Ramon Valero i Carrion i
Maria-Carme Campos i Campos dia 28

DEFUNCIONS:

Celestí Rovira i Corominas 68 anys dia 11

Temps

PLUJA CAIGUDA DURANT EL MES DE NOVEMBRE

Dia 6	0,7 l./m ²
Dia 15	1,2 l./m ²
TOTAL	1,9 l./m²

(la del dia 6, és en forma de boira)

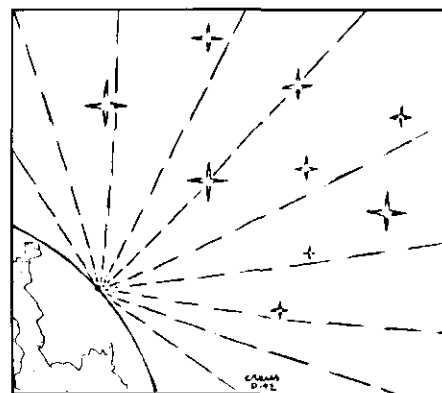

TEMPERATURES EXTREMES DEL MES DE NOVEMBRE

Màxima del mes	17°, dia 13
Mínima del mes	0°, dies 25 i 26
Oscil·lació extrema mensual	17°
Mitja de les màximes	12'433°
Mitja de les mínimes	5'266°
Mitja de les mitjanes	8'85°
Mitja mensual a les 8 h.	6'3°

L'Observador: Deudat Pont

Esports

Bàsquet Agramunt Club

B.A.C. Secció Sènior

El dissabte 24 d'octubre vam rebre la visita del C.B. Alcoletge. Fou un partit sense faltes personals. Després d'un domini local, a mitjans dels primers 20 minuts, l'equip visitant capgirà el marcador, però amb 11 punts en tres minuts, l'Agramunt marxà al descans amb 7 punts d'avantatge. El resultat final fou 55-47.

Una setmana després, l'equip local es desplaçà a Almacelles. Tot i l'absència de tres jugadors, l'Agramunt aconseguí endur-se'n el positiu. Fou un partit bastant igualat, a diferència dels anteriors enfrontaments en la Lliga. Tot i això, l'Agramunt anà sempre al capdavant assolint un resultat final de 44-54. És destacable la gran feina anotadora de F. X. Farreny, convertint 26 punts dels quals 6 foren des de més enllà de 6'25.

El dissabte 1 de novembre hi havia previst el partit B.A.C. Agramunt-Ivars d'Urgell, però en absència de l'àrbitre, l'enfrontament fou suspès.

Estem esperant resposta de la Federació de Lleida.

B.A.C. Mobles Farré Secció juvenil

Pel que fa a l'equip juvenil no podem donar massa bones notícies, ja que dels 7 partits jugats, no s'ha pogut esgarrapar cap victòria.

Segons el calendari oficial, el 25 d'octubre havia de tenir lloc el partit C.B. Albesa-B.A.C. Mobles Farré, però se'ns fou comunicat que l'equip albesenc s'havia retirat per absència de jugadors. Així doncs, aquest dia es convertí en jornada de descans.

Ja en el següent partit, el C.B. Bellvís visità el pavelló local. Després d'un primer temps amb alts i baixos, l'Agramunt aconseguí anar-se'n al descans amb un resultat parcial de 28-24. El partit es decidí als primers instants de la segona part en els quals, amb un parcial de 1-19, al minut 10 els visitants ja guanyaven per 43-23. L'Agramunt intentà reaccionar però ja era massa tard. El partit es resolgué amb un 53-59.

El 7 de novembre l'equip

agramuntí s'hagué de desplaçar a la localitat andorrana de Sant Julià de Lòria. A l'Agramunt li costà entrar en joc, potser per l'esgotament físic del viatge. Durant els primers vint minuts els locals assoliren una diferència de 9 punts que anaren conservant al llarg del partit. El resultat final fou de 53-41. Cal destacar la desqualificació de dos dels nostres jugadors per 5 faltes personals.

Vuit dies més tard, vam rebre la visita de l'equip veí C.N. Tàrrega. Sap greu dir-ho, però fou un dels pitjors partits de l'equip d'Agramunt. No aconseguiren anotar fins al minut 9 del primer temps, a la fi del qual s'arribà amb un discret 33-15. La segona part seguí la mateixa tònica, amb espais de fins a 8 minuts en què l'equip local no anotava. S'arribà al final amb un 60-32.

Esperem que l'equip sènior mantingui els seus resultats i l'equip juvenil tingui més sort en els seus enfrontaments. Alhora demanem una més nombrosa assistència de públic, ja que és molt més grat jugar davant d'una afecció que continuament t'estigui animant.

Pel que fa a temes no-esportius, hem de dir que el Club Bàsquet Agramunt és propietari de loteria de Nadal. Esperem la vostra col·laboració. Gràcies.

BERNAT SOLÉ

Els components del club de bàsquet demanen més recolzament dels aficionats agramuntins, sobretot ara que els partits se celebren al polisportiu cobert i no han de patir les inclemències meteorològiques.



Club Billar Agramunt

CAMPIONAT DE CATALUNYA "LLIURE"

6ª Categ. Semifinals

Local: Borges Blanques

Classificació Final: 1) Andreu Vilafranca (Borges) 6 punts. 2) **Francesc X. Noró (Agramunt)** 4 punts. 3) Àngel Bello (Sant Martí) 2 punts. 4) Josep Sancho (Reus) 0 punts.

Andreu Vilafranca es classifica per la Final.

CAMPIONAT DE CATALUNYA "TRES BANDES"

4ª Categ. Eliminatòries

Local: Agramunt

Classificació Final: 1) **Ramon Coscollola (Agramunt)** 4 punts. 2) Francesc Suau (Cervera) 4 punts. 3) Josep Lluís Inglan (Bowling) 4 punts. 4) Josep Mª Salvany (Borges) 0 punts.

Local: Borges Blanques

Classificació Final: 1) Antoni Minguella (Borges) 4 punts. 2) **Francesc X. Noró (Agramunt)** 4 punts. 3) Lluís Jané (Cervera) 2 punts. 4) Andreu Vilafranca (Borges) 2 punts.

Ramon Coscollola, Antoni Minguella, Francesc Suau i **Francesc X. Noró** es classifiquen per la segona Eliminatòria.

CAMPIONAT SOCIAL "Modalitat Tres Bandes"

1ª Categoria

Classificació Final: 1) Laureà Giménez 14 punts. 2) Carles Siles 13 punts. 3) Joan Llorba 12 punts. 4) Josep M. Cuñat 12 punts. 5) Ramon Coscollola 12 punts. 6) Francesc X. Noró P. 8 punts. 7) Antoni Gilabert 8 punts. 8) Ignasi Aragon 5 punts. 9) Jaume Marquilles 4 punts. 10) Josep A. Castro 2 punts.

Sens dubte la modalitat de tres bandes és la més oberta de totes, només cal donar un cop d'ull a la classificació final i podrem veure que entre el primer i el cinquè classificat els separen sols dos punts, i com en la part baixa de la classificació hi podem trobar jugadors de la vàlua dels Noró, Gilabert i Aragon.

Després d'un final de campionat molt ajustat, Laureà Giménez ha quedat campió, per davant de Carles Siles que ha estat la gran revelació del campionat. El tercer lloc ha estat per Joan Llorba, que malgrat la pressió d'en Josep M. Cuñat i Ramon Coscollola, es resisteix a acabar un campionat sense ocupar una plaça d'honor.

2ª Categoria

Classificació Final: 1) Joan Ribalta 9 punts. 2) Jesús Martín 8 punts. 3) Miquel Noguera 7 punts. 4) Deudat Pont 6 punts. 5) Joan Viladomat 5 punts. 6) Rossend Badia 4 punts. 7) Narcís Balagueró 3 punts.

3ª Categoria

Classificació Final: 1) Sergi Armengol 12 punts. 2) Ramon Vilalta 12 punts. 3) Miquel A. Palomino 8 punts. 4) Josep M. Canosa 8 punts. 5) Francesc X. Noró C. 7 punts. 6) Jesús R. Giménez 4 punts. 7) Pasqual Castellà 3 punts. 8) Joan Pampalona 2 punts.

L. G.

Electricitat ALBAREDA		
Carrer Sió, 1	Tel. 39 08 04	
Pastisseria i Forn BARÓ		
Sió, 12	Tel. 39 07 09	
Lampisteria J. BARRIL		
Pl. Amball, 56	Tel. 39 06 70	
Bar BLANC i NEGRE		
Avgda. J. Mestres, 28	Tel. 39 07 02	
Motos BOVET		
Carrer Institut	Tel. 39 09 99	
Forn CAMATS		
Sant Joan, 4	Tel. 39 02 38	
BANC CENTRAL		
Guimerà, 5	Tel. 39 00 93	
Magatzems COTS		
Plaça Mercadal, 4	Tel. 39 01 32	
Ferreteria ESCOLÀ		
Guimerà, 3	Tel. 39 01 65	
Mobles ESCOLÀ		
Avgda. M. Jolonch, 28	Tel. 39 07 85	
Fotos FONT		
Sió, 31	Tel. 35 04 34	La Seu d'Urgell
Sabateria HUGUET		
Plaça Església, 7	Tel. 39 06 63	
Carnisseria JORDINA		
A. Guimerà, 26	Tel. 39 00 37	
Torrans i Pastisseria A. LLUCH		
Plaça del Pou, 1	Tel. 39 00 30	
Sastreria-Confeccions NOGUERA		
Sió, 8	Tel. 39 02 14	
Electricitat J. OMEDES		
Plaça del Pou, 22, 6ª B	Tel. 39 04 22	
Rellotgeria, Joiera i Armeria JOSEP PLA		
Plaça de l'Om, 1	Tel. 39 03 06	
Electricitat i Fontaneria P. RIERA		
Travessia Aspi, 5	Tel. 39 07 14	
Torrans ROIG		
Avgda. M. Jolonch	Tel. 39 02 33	
Taller Miquel ROVIRA		
Avgda. A. Ros, 24	Tel. 39 07 86	
Torres CA L'ESPARTER		
Sió, 35	Tel. 39 08 39	
Farratges VIÑALS		
Avgda. Catalunya	Tel. 39 00 31	
Peixateria VILLALTA		
A. Guimerà, 6	Tel. 39 06 38	
Queviures R. SERA		
Sant Joan, 3	Tel. 39 01 85	

(Coordina
Rosa Maria Sera) _____

amenitats

LES 12 DIFERÈNCIES

Entre aquests dos dibuixos, aparentment iguals, hi ha dotze errades que els diferencia. Les trobaràs?



SOPA DE LLETRES

En aquest embolic de lletres hi trobareu dotze barbarismes que per molts catalans encara passen desapercebuts.

A	E	L	L	A	C	A	S	S	A	P
H	E	H	B	O	R	E	X	T	E	M
O	A	L	P	S	N	T	C	F	M	O
M	Q	G	V	A	I	O	N	O	D	R
B	O	T	U	A	R	N	B	D	G	E
R	U	L	R	I	B	E	R	A	J	R
O	Z	E	L	A	N	L	X	V	O	T
B	C	C	B	I	D	A	E	I	F	E
A	G	E	H	N	L	D	L	L	O	L
U	R	M	Q	T	P	A	R	D	S	L
O	N	E	R	E	V	U	P	V	O	X

SALT DE CAVALL

Començant per la síl·laba on assenyalava la fletxa, i fent el moviment del cavall als escacs, trobareu un refrany català.

Com	les	dels	re
do	em	tinc	prop
dents	a	cor	pa
	rents.	no	tan

Solució a
LES DIFERÈNCIES

Solució, per P.R.:

- 1) Vegetació; (esquerra).
- 2) Cordill de l'Amulet.
- 3) Flames.
- 4) Un tronc més.
- 5) Una púsera més en el braç esquerra.
- 6) La porta de la cabanyeta.
- 7) Una palmera més (esquerra).
- 8) Una pedra més (als peus del negre).
- 9) Un paridai.
- 10) Falldilla d'herba.
- 11) Turrell dret.
- 12) Calbessa (o calba).

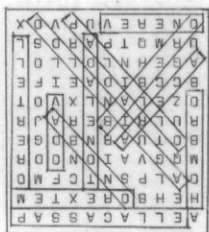

Solució al Salt de Cavall, per P.R.:

Com tinc tan a prop les dents no em recordo dels parents.

L'ACUDIT D'EN CREUS

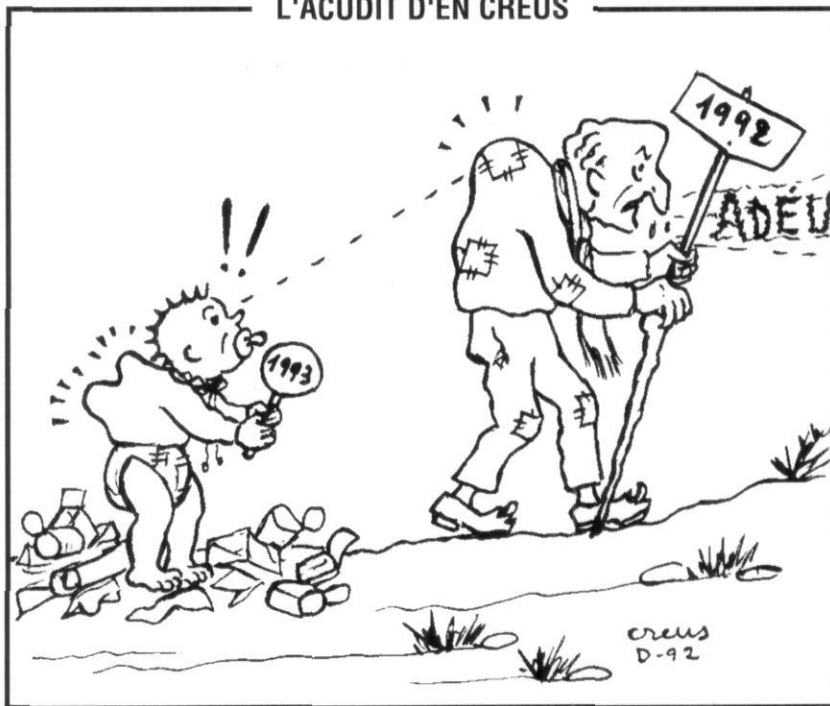

Pel Broc Gros

Compte en demanar «cochinillo» al forn aquestes festes!!



La caLajSera.

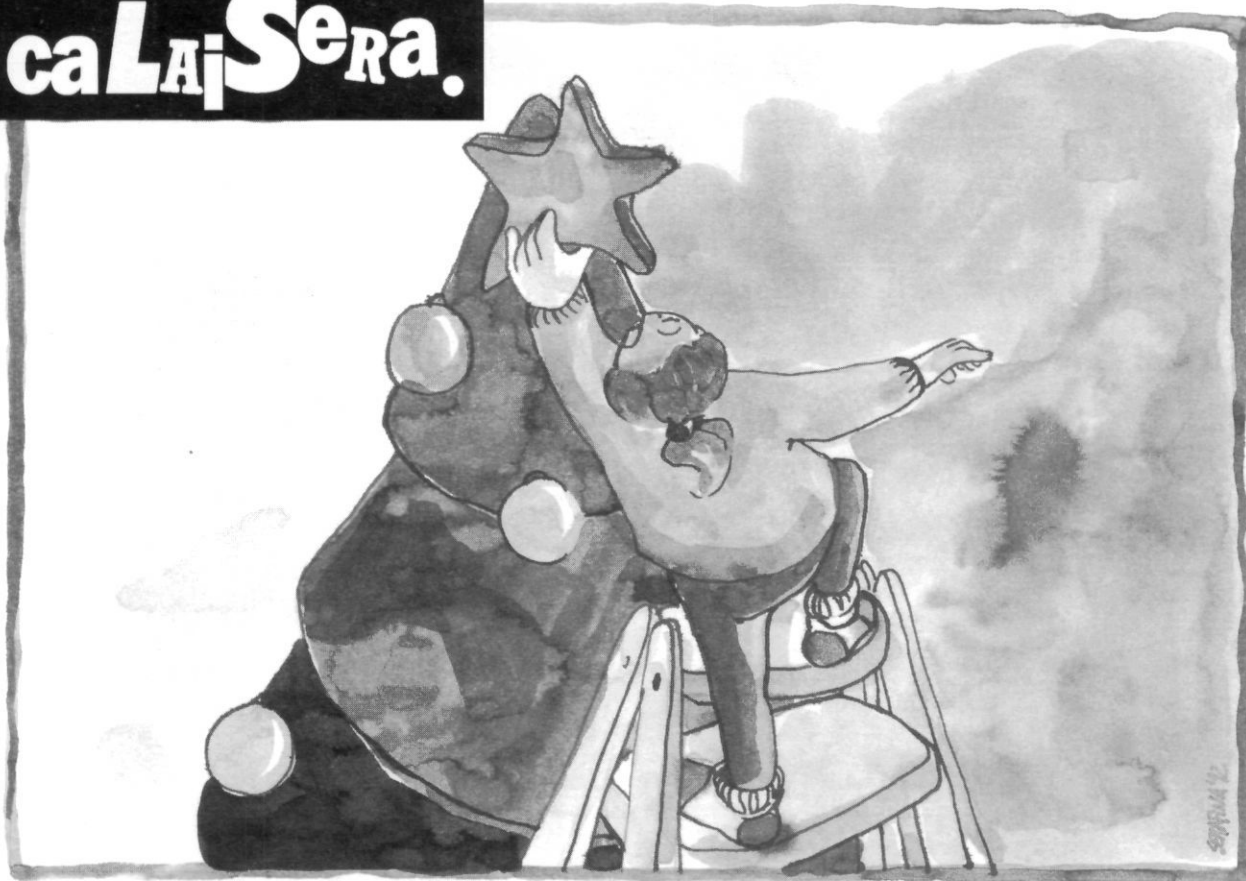

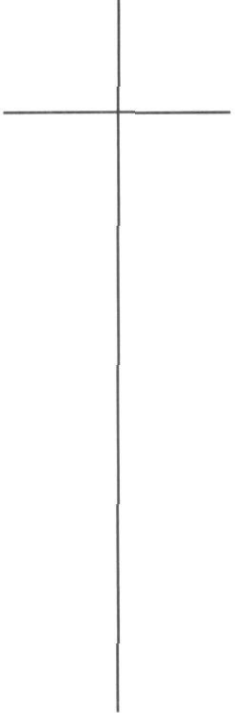

Catorzè i segon aniversari dels esposos

Ramon Mora i Solsona
Rosa Vicens i Miralles

A. C. S.

Us preguem un bell record i una oració.

Agramunt, desembre 1992



**AGROPECUÀRIA
DE GUISSONA
S. COOP. LTDA.**



Caixa Rural de Guissona

UNA TACA D'OLI

– Permeteu???

Aquest mes ens hem pres la llibertat de variar sensiblement el nostre habitual encapçalament degut a un fet sobradament conegut per tots vosaltres i prou comentat per la premsa.

Després de la denúncia i de tants fets evidents, l'equip de govern actual s'ha vist obligat a reconèixer que hi ha hagut "errors" i negligències en:

– Les liquidacions de les plusvàlues.

– Error en la interpretació del rebut de la publicitat dels nostres comerços.

– L'impost de conservació dels nínxols del cementiri.

– ...I EN QUANTES COSES MÉS???

Entrecomillem la paraula "errors", ja que som sabedors de que hi ha hagut expedients reclamats, molt ben atesos i rebaixats, ahora que també n'hi ha hagut d'humiliats, oprimits i desvalguts.

1ª CONCLUSIÓ:

– L'Administració del nostre poble NO FUNCIONA!!!

Des d'aquí els instem a fer cursats de reciclatge, o bé a dimitir dels seus càrrecs si no es veuen amb cor de dur-los a terme amb tota eficiència.

Com que nosaltres hem estat l'origen de les denúncies sobre el tema de les plusvàlues, creiem que és interessant d'aprofundir una mica en el tema.

Ressaltar en primer lloc la gratitud envers els que han col·laborat amb nosaltres a l'hora d'esbrinar aquest assumpte, i fer-vos veure la importància d'aquesta col·laboració i confiança.

Penseu que hi ha moltíssima gent afectada, i molts que no en són conscients de que són afectats. Estem parlant d'un període de tres anys, en el transcurs dels quals n'hi ha hagut

SEGURE - MIERCOLES, 7 DE DICIEMBRE DE 1992

COMARCAS 13

Afirma que el ayuntamiento ha cobrado hasta un 2.000% más en algunos casos

El PSC ve errores en la liquidación de plusvalías de terrenos en Agramunt

El concejal del PSC en Agramunt, Ángel Triguera, acusó ayer al equipo de gobierno de la localidad de haber cobrado hasta un 2.000% más de lo permitido en liquidaciones del impuesto sobre plusvalía. El equipo de gobierno, por su parte, ha detectado también algunos cobros excesivos.

L.L.C.
AGRAMUNT

El único concejal socialista en Agramunt, que ayer compareció en rueda de prensa junto con el secretario de política municipal del PSC, en Lleida, Miguel Aguiló, citó entre un 60 y un 70% el porcentaje de liquidaciones con errores y presentó ayer una moción en la que solicita la revisión de todos los expedientes de liquidación de plusvalías desde la entrada en vigor de la ley reguladora de las haciendas locales, en 1990, así como la declaración de nulidad de las que presenten irregularidades y la apertura de un expediente para determinar responsabilidades.

Por su parte el alcalde de la localidad, Josep Huguet, ordenó ayer mismo una revisión de los expedientes, entre los que aparecieron liquidaciones con errores. El alcalde dijo que las irregularidades se han detectado en autoliquidaciones, elaboradas por los afectados.

Las irregularidades detectadas por el PSC consisten, según explicó ayer Aguiló, en la adopción de una base "hinchada" sobre la que se aplican porcentajes y tipos establecidos por las escalas de la ley de haciendas locales. De este modo, la

cuota final que paga el adquirente de una finca es superior a lo que, a tenor de la normativa, le corresponde abonar. El incremento en la base imponible denunciado por el PSC, responde a "la inclusión del valor total de la finca, es decir el terreno más las edificaciones construidas", cuando el artículo 108 de la ley de haciendas locales menciona expresamente "el valor de los terrenos" en dos de sus apartados.

El edil socialista de Agramunt atribuyó a "la mala fe y no a la ignorancia" los hechos, asegurando que en algunos casos se habían resuelto quejas en favor de vecinos afines al equipo de gobierno.

Huguet, por su parte, rechazó de plano estas acusaciones y pidió polemizar con el edil. El alcalde de Agramunt estaba ayer, a última hora de la tarde, examinando junto con el equipo técnico del consistorio los expedientes de plusvalías, entre los que se detectaron 14 casos de errores en la cuota del total de 56 expedientes de 1990 —todas ellas autoliquidaciones que elaboran los propios adquirentes de fincas en la notaría—.

Huguet anunció que se retornarán los cobros irregulares y atribuyó a fallos en la cadena administrativa los errores. ■



Huguet y Aguiló, secretario de política municipal del PSC.

de ser tots més desconfiats, i serem cada vegada més exigents en reclamar tota la informació que ens sigui necessària, tant de documents oficials com de les despeses habituals de l'Ajuntament (com podrien ser: totes les factures que arriben a Ca la Vila, sous, dietes, despeses de representació... i tants etcèteres...). Perquè "el que és capaç de fer un cove, és capaç de fer un cistell".

I per avui res més. Tan sols ens resta de desitjar-vos que tingueu unes molt bones festes de Nadal, que la Loteria us sigui propícia i que les estrenes siguin ben plenes.

BON NADAL I FELIÇ ANY NOU

Agramunt a 4 de desembre de 1992

BAR ESPORT

CREMA DE CAFÈ i COMBINATS

Plaça del Mercadal, 2

Telèfon 39 03 02

L'Ajuntament informa

PLUS-VÀLUES

Des que va entrar en vigor la nova Llei Reguladora d'Hisendes Locals de l'any 1988, de la liquidació de l'impost sobre l'increment del valor dels terrenys de naturalesa urbana (plus-vàlua), hi ha hagut errors a l'hora d'assignar els valors en les Bases Imposables, que en molts casos han estat superiors al valor real. Aquest error administratiu s'ha produït en incloure el valor de l'edificació al del terreny.

Un cop detectades aquestes irregularitats, el Sr. Alcalde va ordenar el dia 1 d'aquest mes una revisió de tots els expedients, i el dia 7 es retornaven a tots els afectats els diners ingressats de més, juntament amb els interessos d'aquestes quantitats.

Amb les dades relatives a la liquidació s'hi va adjuntar una carta en la qual el Sr. Alcalde i els responsables dels serveis administratius de l'Ajuntament, demanaven disculpes per les molèsties que s'han produït als afectats.

Quan aquest número de Sió arribi a les vostres mans ja haurà tingut lloc un Ple extraordinari per debatre aquest tema, i en el qual el Sr. Huguet sol·licitarà la confiança dels regidors.

XARXA BÀSICA DE CARRETERES DE CATALUNYA

El Ple de l'Ajuntament corresponent al mes de novembre acordà sol·licitar al Departament de Política Territorial i Obres Públiques de la Generalitat de Catalunya la inclusió en les xarxes bàsiques de carreteres la continuïtat de l'eix Sud-Nord des de les comarques del litoral tarragoní fins l'enllaç amb la carretera N-260 a la Pobla de Segur, seguint l'itinerari Salou-Montblanc-Tàrraga-Artesa de Segre-Agramunt-Tremps-La Pobla de Segur.

Aquesta resolució dona suport als acords presos en el mateix sentit pels ajuntaments d'Artesa de Segre i la Pobla de Segur donat que aquesta ruta es considera de gran importància per l'accès des del Litoral Tarragoní vers les comarques muntanyenques dels Pallars, alhora que suposa el manteniment d'una ruta tradicional vigent de temps immemorials.

Tanmateix, i conforme a altres acords presos per aquest Ajuntament, es considera de màxima importància per a reforçar aquesta ruta que la pretesa Autovia Salou-Montblanc, tingui continuïtat fins a Tàrraga per enllaçar-la amb l'actual autovia nacional II.

D'altra banda i considerant que la xarxa bàsica secundària actualment programada, preveu l'accés a les comarques del nord des de Balaguer a Tremp via El Doll, i tenint en compte els traçats, modernitat i temps invertit en camins mínims, se sol·licitarà la inclusió en aquesta xarxa les rutes següents: L-303: Cervera-Agramunt i LV-3025: Agramunt-Balaguer (enllaç C-1313/C-147). Es

considera important aquesta alternativa donat que els accessos des de Balaguer a la Ribargorça i la Val d'Aran tot travessant la serralada del Montsec pel pas de Montrebei, ha quedat desestimada i la ruta actual s'endinsa en terres d'Aragó formant part de la xarxa estatal.

Com a segon punt d'aquest acord aquest Ajuntament reivindica també la vigència del tram Agramunt Ponts, si bé s'entén com a prioritària la xarxa bàsica abans esmentada.

INFRASTRUCTURA SECTOR DELS HORTS

Ja vàrem informar de l'Acord pres per aquest Ajuntament en què se sol·licitava la inclusió del Pla Únic d'Obres i Serveis de Catalunya, 1992-1995 de les obres d'infraestructura del Sector dels Horts: Carrer dels Horts i Passeig Nou.

La subvenció atorgada, però, és substancialment inferior a la sol·licitada per aquest Ajuntament, i per tant no és possible afrontar la seva realització global en una única anualitat pressupostària.

Per tal d'ajustar l'execució de les obres a les possibilitats econòmiques i financeres d'aquest Ajuntament, s'acordà el fraccionament del Projecte i assignar a l'anualitat pressupostària del 93 l'execució d'uns parcials designats com a Separata -A- per un import de 36.978.127 Pta.

MEDI AMBIENT

El Departament de Medi Ambient de la Generalitat de Catalunya ha efectuat una convocatòria pública per al foment de la recollida selectiva de residus sòlids urbans. Amb aquesta convocatòria es pretén una actuació conjunta de la Generalitat i els ens Locals de Catalunya per tal de protegir i millorar el medi ambient.

Acollint-se a aquesta convocatòria, s'ha sol·licitat al Departament de Medi Ambient la cessió gratuïta dels mitjans materials següents:

- 12 contenidors de recollida d'escombraries
- 8 contenidors de recollida de vidre
- 18 contenidors de recollida de paper.

El repartiment d'aquests contenidors complementa i es coordina amb el Programa d'Educació Ambiental i animació comunitària que amb la col·laboració del Consell Comarcal i el Departament de Medi Ambient s'està duent a terme a la nostra Vila.

RÀDIO SIÓ

Davant la necessitat de procedir a la legalització de l'emissora municipal "Radio Sió". El Ple de l'Ajuntament ratificà la sol·licitud presentada en data 18 de juny de 1984 d'avant la Generalitat de Catalunya per a la Concessió d'una emissora de radiodifusió sonora en ones mètriques

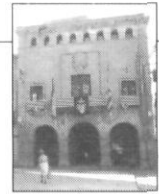

amb modulació de freqüència.

També es fa constar en aquesta sol·licitud el compromís de l'Ajuntament per tal que el percentatge d'hores d'utilització o difusió en català sigui el màxim possible, i que es té consignació pressupostària per tal d'atendre la instal·lació i posada en funcionament de l'emissora.

NADAL 92

Durant les Festes de Nadal s'ha anat potenciant el costum generalitzat de guarnir tots els espais que ens envolten, (carrers, places, aparadors i fins la pròpia llar).

D'acord amb aquest costum i escoltant els suggeriments que en aquest sentit molts agramuntins ens han fet, es procedirà durant els propers anys a la instal·lació progressiva de guarniments en diversos carrers i places. Com haureu observat, enguany ja hi ha diversos punts de llum amb motius nadalencs en diferents indrets de la Vila, especialment al centre.

EL PATGE KARIM ja és en camí i està prevista la seva arribada a la nostra Vila el dia 3 de gener. Com ja sabeu, el Patge Karim és l'encarregat de recollir totes les cartes per fer-les arribar al Reis Mags. Les recollirà a la una del migdia a la sala d'actes de l'Ajuntament.

ELS REIS MAGS D'ORIENT arribaran el dia 5 de gener a les 7 de la tarda.

EL BALL DE CAP D'ANY que des de ja fa temps s'organitza al Casal estarà amenitzat pel grup Joe, Montse i Trànsfer, i es començarà a la 1 de la matinada.

I com cada any cloem aquest últim Ajuntament Informa de 1992, amb els millors desitjos de felicitat per a tots vosaltres.

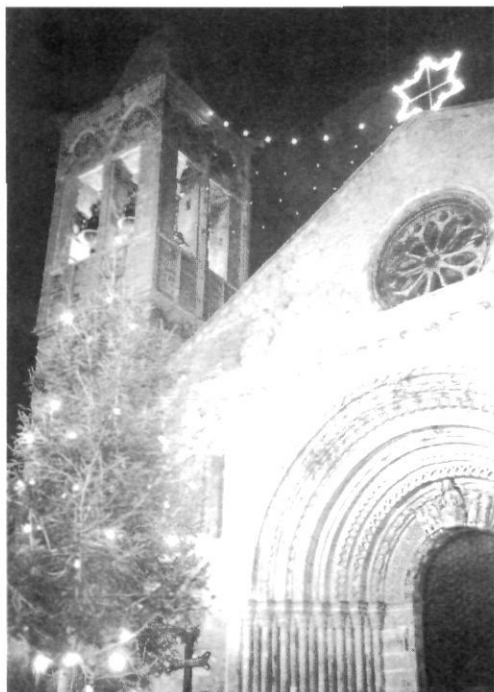

**Bon
Nadal**

LLICÈNCIES D'OBRES:

CONSTRUCCIONS GILABERT SCP. Connexió de dos drets a la xarxa de clavegueres. Partida Fontanilles Parcel·les 11 i 12.

Daniel Galan i Garcia. Per reformar la cuina del pis. C. de l'Ensenyament.

Maria Rosa Boncompte i Tarruella. Diverses obres a la casa. Pl. de l'Om.

Josep Marsà i Corominas. Per rebaixar vorada. C. de Pompeu Fabra.

Jaume Vall i Pou. Connexió de dos drets a la xarxa de clavegueres. C. de Pompeu Fabra.

Ramon Castellà i Riba. Per arrebossar l'interior del magatzem. C. dels Asgous.

Josep Lecha i Reixachs. Per pavimentar un magatzem. Pça. de la Dula.

Joan Jubete i Comenge. Per canviar les teules. Urb. Verge dels Socors.

Francesc Castro i Vega. Enrajolar el terrat i fer-hi xemeneies. C. de Pompeu Fabra.

Maria Rosa Aldabó i Pineda. Per enrajolar golfes i fer trasters. Plaça del Mercadal.

Josep Maria Camats i Nadal. Arreglar la vorada i canviar xemeneia. C. de Sant Joan.

Jaume Pla i Aguilar. Col·locar canaleres i pintar voladís. Urb. Verge dels Socors.

Joan Cercós i Pintó. Per fer tanca amb pedra vista. C. de la Comtessa Aurembiaix.

Jaume Jovell i Marsà. Per canviar bastiment interiors. Raval de Puigverd.

Salvador Junyent i Revells. Per canviar persianes i fer envà. C. Ntra. Sra. dels Socors.

Jaume Areny i Guardia. Per canviar canalera. Baixada del Mercadal.

FACTURES APROVADES:

	Pesetes
I. Marsà, programes	12.769
I. Marsà, mat. diferents actes	33.425
D. Ros, mat. obres	3.673
R. Puigpinós, reparac.	13.828
J. Guixé, material i reparac.	140.807
J. Puigpinós, tancat església	46.792
INELSA, repar. enllumenat	93.327
D. ROS, material escorxador	722
J. Escolà, material neteja	750
F. Gómez, productes neteja	2.800
Com. Pegano, productes	17.135
M. Bonet, vestuari brigada	9.691
EXPO-COLOR, reparació material	6.532
L'Espiga, material	31.409
J. Escolà, material	800
Comercial Eco, clor	16.272
BUCKMAN Laborat. prod. serv. aigua	338.100
I.A.S.A. material servei aigua	529
J. Valls, material	2.260
Molinet, material	113.653
F. Molinet, material enllumenat	42.114

Som a Riella

HISTÒRIES DE VORA LA FINESTRA

L'Àngel Betzebummeta

per Guillem Viladot

Mira, Urc, aquest vellet que passa és l'Àngel Betzebummeta que va néixer a cal Boter, del Pou i que va ser mestre de violí de molts músics de Riella. En va saber tant de tocar el violí que arribà a ser solista de l'orquestra del Gran Teatre del Liceu, a Barcelona. Ara ja fa temps que té els dits plens d'artrosi i, per tant, incapaços de trobar les notes damunt de les cordes. No fa gaires dies vaig somiar amb ell. Va ser per allà a les quatre de la matinada que em despertà una melodia bellíssima que m'atreia d'allò més. En obrir els ulls vaig veure com als peus del meu llit l'Àngel Betzebummeta, en forma de dimoniet molt bufó, com aquests angelets barrocs dels altars, tocava un violó de vidre. Gràcies que l'instrument era transparent, es podia veure com el seu endins era tot ple de notes que en rascar l'arquet damunt les cordes, sortien fora com una mena de petits núvols sonors. Atret per tanta bellesa li vaig preguntar qui era, i ell va contestar que era el famós violinista Betzebummeta. Aleshores la pregunta va ser: i d'on véns? Ell, sense parar de tocar va respondre que poc podia importar la procedència si la música era bonica. Al final del petit concert, en Betzebummeta manifestà que se n'havia d'anar. I on vas?, feia jo encuriós. Enlloc, va fer ell. I afegí, però m'esperen. I qui t'espera? Ningú. Aleshores per què te'n vas? Replicà molt tranquil: la vida és això: un anar i un tornar i un venir sense saber

mai quin és l'indret i ignorant sempre per què ho fem. Ben mirat, aquest Betzebummeta era un personatge ben singular, potser com ho són els dimoniets. Sense permetre que li digués res més de nou, ell s'esplaià: si l'instant ha estat bell, què importen els altres instants que no sabem si existeixen? I se n'anà. Aquelles paraules em deixaren bocabadat, de manera que no feia res més que contemplar buida la barana dels peus del meu llit. L'endemà, o sigui al cap d'unes quantes hores, a les vuit del matí, sota la dutxa, i a través dels rajolins d'aigua, vaig tornar a sentir aquella melodia del violí de vidre. Instintivament vaig cridar: on ets Àngel Betzebummeta? No contestà ningú. I en tancar l'aixeta s'estroncà la melodia. Només en servir-me el cafè a la tassa, em semblà tornar a sentir les notes del violí de vidre. Va ser només un instant, però mentre me n'anava a la feina, davant meu caminava un noieta que de tant en tant feia saltirons. En travessar una cruïlla, aquell noieta ensopegà i va caure, amb tanta mala sort que ho féu davant d'un camió. Jo vaig córrer, però ja no hi vaig poder fer res. Mentre la sang regalimava per damunt de l'asfalt, ressonaren les notes del violí de vidre, si bé ara la melodia tenia un accent especial. Vaig parar bé l'orella, i sí, la música era la mateixa, encara que el to era diferent, perquè tota ella exhalava un ritme com d'himne, de triomf, de persona que era feliç perquè ja havia estrenat l'eternitat...